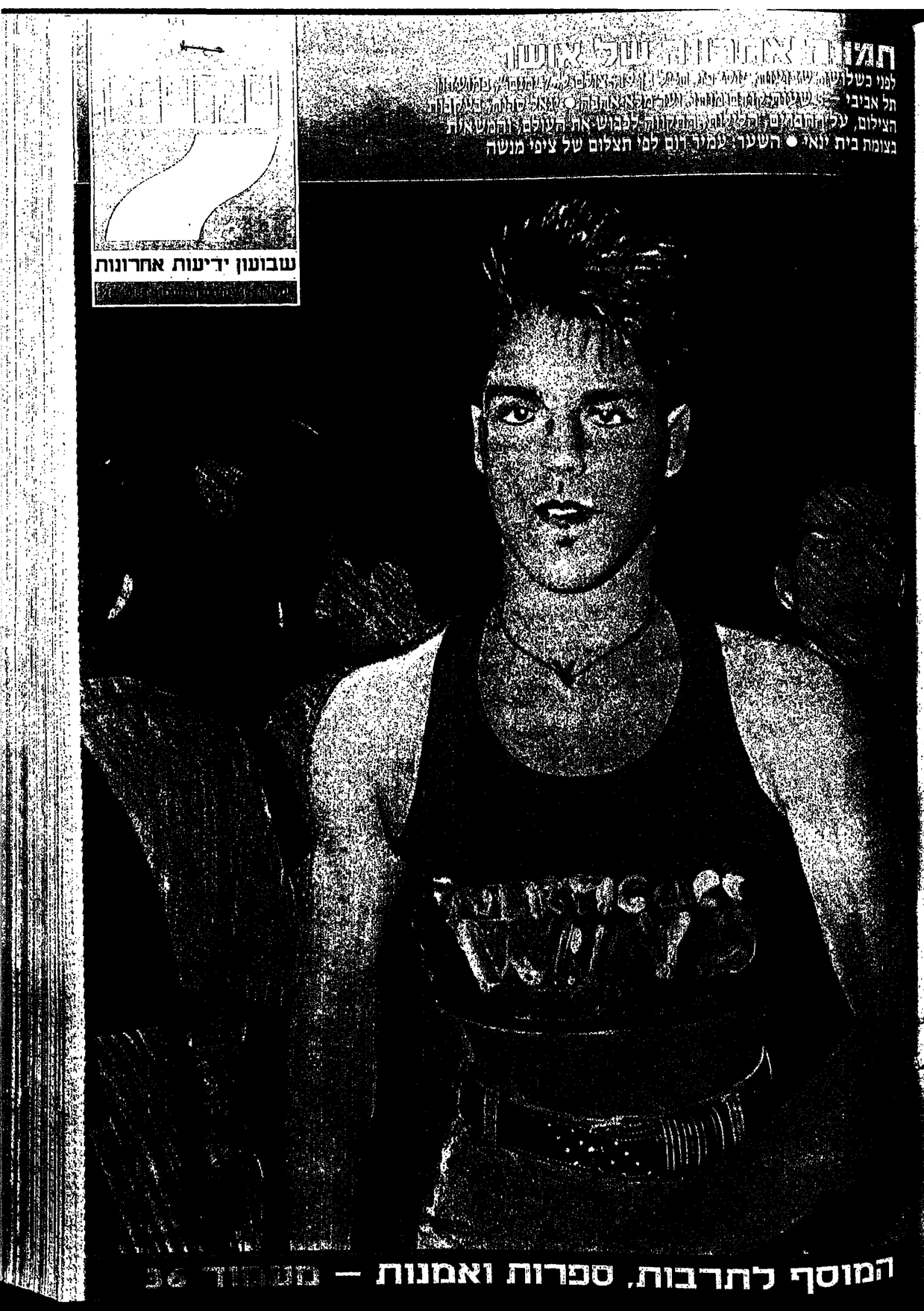
חמוד
לפני כשלושה שבועות
תל אביבי
הצילום, על רחובות
בצומת בית יואי ● השער: עמיר דום לפי תצלום של ציפי מושה
שבועון ידיעות אחרונות
המוסף לתרבות, ספרות ואמנות

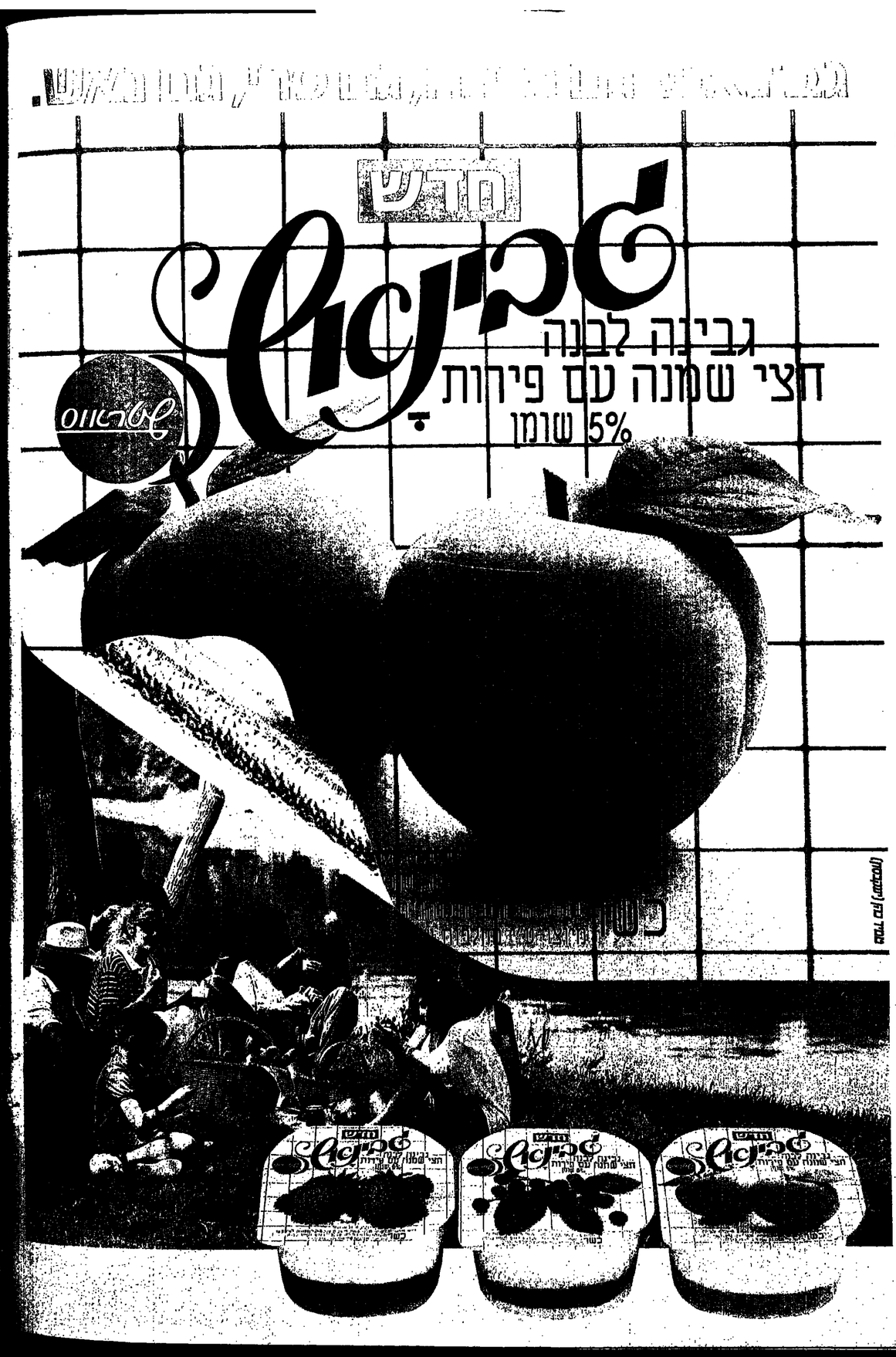
חדש
שמיר
גבינה לבנה
חצי שמנה עם פירות
5% שומן
שטראוס

בואו לכל-בו שלום

לפני שהחורף יתפוס אתכם "על קר"

תפסו את ההזדמנות לרכוש מוצרים מוזלים ב"מי המוצר"

פתוח במוצ"ש מ-6:30 עד 10:00 בלילה

ששי FRI 28	ראשון SUN 30	שני MON 31	שלישי TUE 1	רביעי WED 2	חמישי THU 3

בכל יום 25% הנחה על כל המלבות בחלון הראווה

בכל-בו שלום

מלאי מוגבל
הנחה חיים
מבצע שעה החל
מהשעה 16:00
עד שעת הסגירה.

ואשהו קורה בכל-בו שלום

חל-אביב: מגדל שלום רח' הרצל 9 ת"ת. ירושלים: מרכז מסחרית. חיפה: מרכז מסחרי עמ' השיא 109. חנות הרהיטים בחיפה: ציק מוסף, רח' שלמה בן יוסף 2.

בגמיר כהן (יעקבסון)

כדאי

מאת ג. יפית

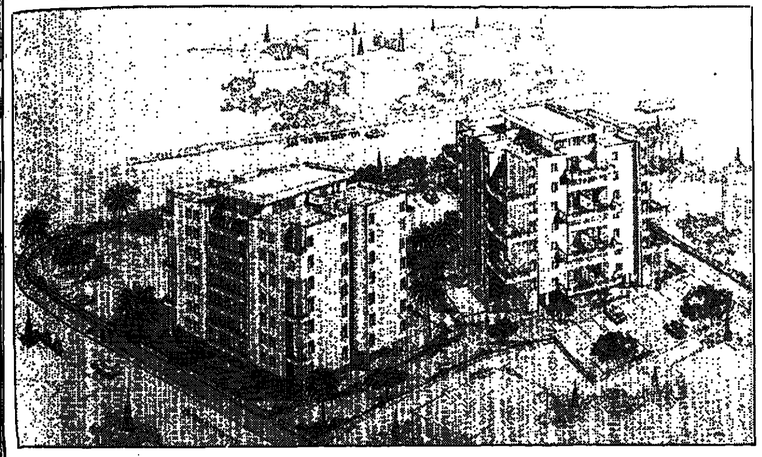

דיור עכשיו

שני בניינים על שטח ירוק, בצפון של ת"א • השילוב המוצלח של כל מרכיבי הדיור • כדאי למהר ולהחליט עוד לפני הבחירות, לפני הכלכלה החדשה שבדרך, בדירה לדוגמא ניתן לבקר גם בשבת.

לא ידוע מה בריוק יקרה למחירי הדירות אחרי הבחירות. ברור רק שהם לא ירדו. בעלי נסיון עוד זוכרים איך רכשו את דירתם למני הבחירות באות הפעמים הקודמות, והרוויחו את קפיצת המחירים הגדולה שהיתה זמן קצר אחר – כך. האמת היא, שכל אחד בציבור הישראלי, חש כי לאחר הבחירות נותרו עוד מספר שבועות של חסד, עד הרכבת ממשלה חדשה. ואז ממשמש וכא שינוי. מדברים על פיחות, מדברים על המיתון, על האטה.

דירה היא לא עניין של עותרות. זה הכרח. אם טעית בשיקול ולא קנית מעיל פרווה בזמן – תסתפק במעיל צמר. אבל דירה זו אין ספק, מי שעומד בפני רכישת דירה – זה הזמן לחחליט ולעשות את הצעד.

יחד עם זאת, אין לנהוג בפזיזות. אחרי הכל, דירה היא נכס יקר, וחשוב להקפיד שתהיה הקניה הטובה ביותר, המביאה בחשבון את כל הגורמים החשובים.

חשוב שתהיה בעיר עצמה, ותחסוך מאתנו את המקקים. שתהיה מרווחת, מתוכננת היטב, באיכות טובה ו...מחירים לא מוקזמים.

וכך מצביעות העובדות על נוה אלון. זהו אזור מגורים חדש וסימפטי, ההולך ונבנה בצפון של ת"א. דירות 4 חדרים מרווחות ונוחות בשני בניינים. התושבים הותיקים של ת"א מגלים עניין ער בבתים האלגנטיים העומדים לקום. שילוב מרצלה של סביבה טובה וטוליריה עם תכנון חרשני ואיכותי.

שלווה בבית, שלווה בדרכים

הבניינים בנויים בבלוקים המומלצים של איטונג. בדרך זו מובטח ביידוד מקסימלי לא רק מתאי החודף והקיץ, אלא גם מדיות השכנים: כשהדירה סגורה. אפשר ליצור שלווה מבורכת, מנותקת מההמולה שבחוץ, שלווה אחרי יום עבודה.

בנוה-אלון אתה זוכה לשתי שעות שלווה נוספות ביום, לפחות שעה בבוקר ושעה בערב שחוסכים במריטת עצבים בכביש. אנשים מוכרים דירות יפות בכל גוש דן, כדי להפסד מהמטרד הקשה של הדרך לעבודה והביתה. חלקם עוברים גם לנוה-אלון. כאן בנוה-אלון זהו מיקום נהדר. רגע מגתיבי אילון, דקה מרכבת צפון, ושלוש דקות ממרכז העיר.

איכות חדשה – בסביבה ותיקה

כראי להקריש כמה מלים לאיכות. בניה טובה וגימור קפדני משרתים שתי מונקציות: ראשית, הרבה יותר נעים לגור בתוך יקפי, בדירה שהכל בה מתפקד ברוקן כמו שצריך. זוהי גם השקעה בטוחה ומוצלחת יותר. דירה כזו תהיה גם בעוד שנים במצב טוב. את כל אלו מבטיחים איכות הבניה וטיב החומרים. לכן דירות נוה-אלון נחשבות לקניה מצלחת.

מבט קצר מגלה שהרשקעה מחשבה רבה בכל פרט. הדלתות – למשל. דלת פלדה אמיתית בכניסה, ודלתות בעיצוב מיוחד לחדרים. חלונות אלומיניום באיכות גבוהה והריפוד המשובח והמרשים שיש בסלון מעניקים טעם של מותרות. כשמתרוחים בסלון האלגנטי מול מכשיר הטלוויזיה, נוחנים מן השירותים שמעבירה אנטנה מיוחדת לקליטה מלווינים. בתרי השירותים מקבלים ציפוי קרמיקה על הקירות ועל הרצפה. זה כלול במחיר. הבניינים מרשימים גם מבחוץ, חזיתות מצופות בפסיפס מרהיב ועיצוב יפהפה ומעניין שוהים את העין.

אינטרקום טלוויזיה כבר אמרנו? יש! למעלה, בדירה, אפשר לראות מי מצלצל בפעמון האינטרקום. זה חשוב גם לבטחון וגם כדי לדעת אם צריך למהר ולשים סיכה בשיער או להעמיד פני עסוקים במטבח...

ת"א – ירוק בחוץ

הבניינים הימים של נוה-אלון ניצבים על שטח ירוק של כ-4 דונם. זה בחחלט לא מקובל ולא שגרתי בנוף הבניה התל-אביבי. בריכ מצופפים על שטח כזה מספר רב יותר של בניינים. אפשר לשלוח בלב שקט את הילדים להתגלגל במדשאות הנרחבות, אפשר לשאוף אויר-טבע צלול לאחר יום עבודה עמוס ואפשר סתם להנות מיופי של הגינון. שני בניינים מלבו בלב ריאה ירוקה של העיר. התוספת, הרבה יותר נעים וקל לא דק בשעות העבודה, אלא גם בלילות אמיתי בערב. יוצאים לסרט למועדון, לבילוי אמיתי, הכל תוך דקות ספורות.

קחו למשל את עניין הקניות. החיים נראים אחרת כשהכל בהישג יד. דיזני נוה-אלון נמצאים במרחק רגע מכל מרכזי הקניות החשובים של ת"א. חסל סדר „מבצע גיחה" לצורך השלמת המלתחה וחיפוש אחר פרים נחוץ. פשוט ניגשים ומשיגים.

שכנים טובים

הדיה איננה רק קירות וגינה. חשוב לדעת גם מי יהיו השכנים. בנוה-אלון נעים לגלות כי רוכשי הדירות הם רופאים ומהנדסים, אדריכלים ועורכי דין, אנשים שהבינו מיד את הפוטנציאל הגלום באתר החדש, והחליטו להצטרף לסיפור ההצלחה.

עוייני כספים

כשאת דירה היא פרוייקט כלכלי לא קטן. חשוב לדעת ממי רוכשים דירה, לחשוות מחירים ולראוג לערבויות. בנוה-אלון מקבלים הכל בעסקת חבילה.

הדירות נבנו ע"י חאחים קחאן נכסים והשקעות, החברה היציבה והאחראית. הזן הקימה במשך 25 שנה אלפי דירות ברחבי הארץ. אלפי משפחות נהנות עד היום מתוצאות העבודה המדוייקת והקפדנית של האחים קחאן.

אבל זה לא הכל. מאחורי הפרוייקט החדש עומד בנק לאומי. הוא מעניק לרוכשים בטחון וגיבוי פיננסי, המבטיח השלמת הפרוייקט במחירות האפשרית ובקצב משביע רצון. הגיבוי הזה פרושו קבלת ערבות בנקאית צמודה לפי חוק המכר. זאת כדי להבטיח את בטחון ההשקעה. הגיבוי הזה פרושו גם משכנתאות ממתיעות בהיקף – עד 80.000 ש"ח. לזכאי משרד השיכון ממתיעות משכנתאות גבוהות במיוחד + מענקים, עד יותר מ-50% משרד הדירה!

ואשר למחירים עצמם – זוהי ההפתעה הגדולה מכל. מי שבקי במחירי הדיור התל-אביביים נדהם לגלות כי הדירות בנוה אלון מוצעות במחירים החל מ-149.000$ בלבד, כולל מע"מ ופיתוח, לדירה 4 חדרים במלים אחרות, אפשר לוכות בדירת 4 חדרים חדשה, ברמה גבוהה, המעמדת בלב ששה ירוק – במחיר דירת שני חדרים ורעשת בתל-אביב הישנה.

אין ספק, זוהי עסקה בראיה, בעיקר למודי החחלטה.

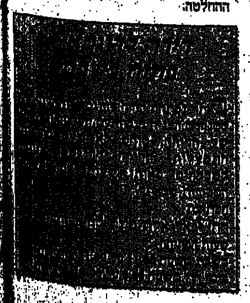

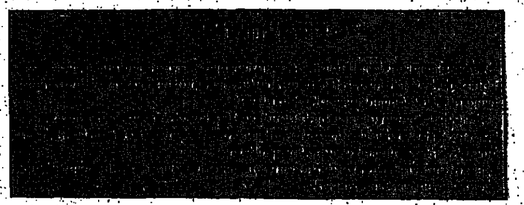

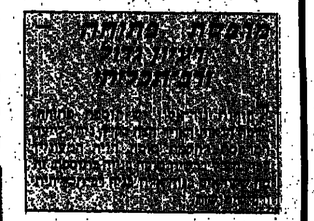

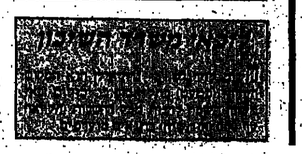

תשקיף

יונה ברטל / חדרמית

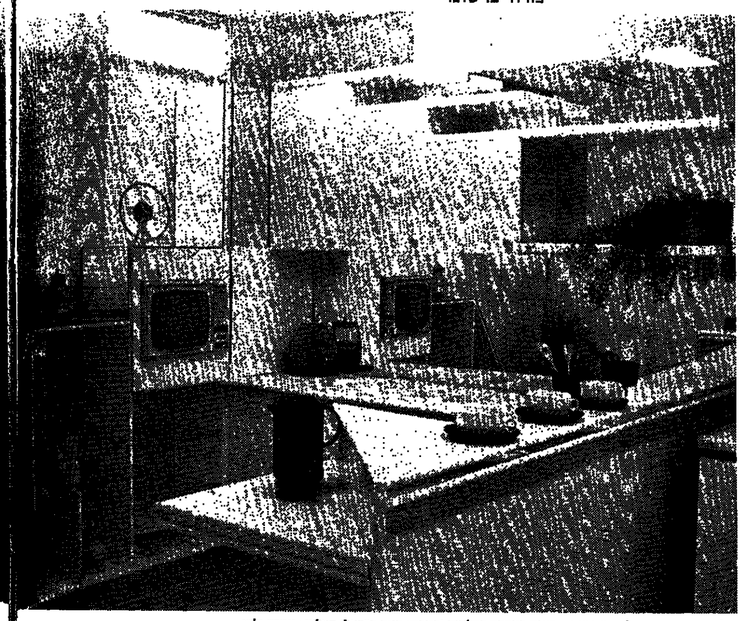

טלוויזיה במטבח, חמלת האחרונה. חדישה מיוחדת בדלתות (מטבחי דניה ישראל) תצלום: עמרם גלמי.

מטבח עם גב חזק

שנים של עבודה שקטה, עקבית ומקצועית, צמוד למילה האחרונה באופנת המטבחים העולמית, הציבו את „מטבחי דניה ישראל" בצמרת הענף היפה הזה אצלנו, עם היקפי פעילות מדהימים. קבלנים מובילים, אדריכלים ולקוחות פרטיים, שנחשפו לעוצמה ולייחוד החברה, יודעים לקבל כל מטבח („אין אצלנו סטנדרט"), ברמת עיצוב וגימור בינלאומית, בזמן שהובטח, והפתעה בנקודת המחיר. סיפור הצלחה עם גב חזק. חשיפה.

זהו סיפור של שנים ממושכות של עבודה שקטה, עקבית, מאומצת ונכונה, של אדריכלים, אנשי תכנון וביצוע קפדניים, שידעו להיות עם ה„אנסכנות" במקומות הנכונים, צמוד למילה האחרונה באופנת המטבחים העולמית. היום זהו אחד מסיפורי ההצלחה היותר־מרשימים בענף המטבחים המקומי. אם מישהו היה מרגיש את ה„ליגה הלאומית" בענף היפה הזה, היה מוצא שם – למעלה בצמרת – את „מטבחי דניה ישראל".

מקורבים לענף יפליגו ויאמרו כי חברה זו היא היא המובילה בין יצרני המטבחים המתוחכמים והיותר־חדשניים בארץ. אותם מקורבים יודעים לספר כי המטבחים האלה משולבים היום כמעט בכל פרוייקט בניה נחשב ויוקרתי, ובשנים האחרונות, בעיקר, רושמים למניחם מנהלי „מטבחי דניה ישראל" היקפי פעילות מרהימים.

רשימת הפרוייקטים היוקרתיים בהם השתלבה, ארוכה. הרשימה החלקית הבאה כוללת את „אזורי חן", „בני ערמונים" – הנחשב לפרוייקט המרובר ביותר ברמת־גן, השכונות היוקרתיות של „ברנוביץ" ברמת־אביב ג', בנבעתיים ובביהוד. המטבחים החדישים של „דניה ישראל" נבחרו והותקנו גם בחולון, בפרוייקטים של „דנקנר־סאראב", ואפילו בשומרון, שם „דניה ישראל" נותנת את הטון: בישוב מכבים, לרוגמה, כשמונים אחוז בחרו במטבחים האלה; בבית אריה ובכוכב יאיר, הנוכחות של דניה מאסיבית ביותר. וזוהי, כאמור, רק הצצה לרשימה ארוכה בהרבה.

נתון מעניין: קבלנים מעדיפים לעבוד עם „מטבחי דניה ישראל". ומרובר, במקרה זה, במרבית הקבלנים הפרטיים המובילים באזור גוש דן. למשל: הקבלן ישראל אורלר, אחד הגדולים בגוש דן, מזה 4 שנים אינו מוותר על מטבחי דניה, בכל אחד מהפרוייקטים הרבים שבנה. וכך מצטרפים לרשימה המרשימה, קבלנים מקצועיים רבים.

מה שבטוח

למה הם מעדיפים את „מטבחי דניה ישראל"? הסבר אחד: כל חברה גדולה וקבלן העוסקים בפרוייקטים רציניים, מרוחים על־ידי שיקול מרכזי, שהוא, בעצם, שיקלול של כמה גורמים: מוצר מעולה, עלות סבירה יחסית לרמת המוצר, ובעיקר: בטחון בגב הכלכלי האיתן של החברה. במילים אחרות: בחברה שיכולה לעמוד בהתחייבויותיה. היום כשהמצב במשק גויל ביותר, חברות פושטות רגל, בעלי חברות נעלמים לחו"ל ונגרים פרטיים אינם יכולים לקחת בחשבון את תהפוכות הכלכלה, ולפעמים פשוט נעלמים עם המיקדמה הגדולה, בולטת חברת „מטבחי דניה ישראל". כגורם יציב וחתיך, עם גב חזק, בעתידה הבטוח, רק מחזקים את הרושם כי זהו הספרסר הנכון לעשות איתו עסקים.

צריך להוסיף לבטחון הזה של „מטבחי דניה ישראל" גם את העמידה הקפדנית בלוח הזמנים ורמת הגימור יוצאת הדופן, כדי להבין מדוע לא רק חברות גדולות וקבלנים מעדיפים אותם. גם אדריכלים, מבינים ופרפקציוניסטים – אוהבים לעבוד עם החברה הזו. הטעם הוא פשוט: דניה משלבת בתעשייתה נגרים מיומנים ומעולים ואדריכלים, מקצועיים. קומבינציה יחודית המביאה מוצרים חדשניים ברמת פונקציונאליות גבוהה.

אדריכלים מעדיפים את „מטבחי דניה ישראל" גם בגלל הגמישות. אין אצלם סטנדרט, כדי להמחיש את שפע האפשרויות שניתן להשיג בעבודה עם דניה, אפשר לוגדיר את המפעל שלהם כ„בית אופנה למטבחים". לא צריך להתפשר על הממוצע, או על היש. ניתן „לתפור" אצלם את המטבח המסוים על־פי הדרישות המיוחדות של כל לקוח. צריך לקחת בחשבון: יצרני המטבחים הסטנדרטיים אינם יכולים לעמוד במבחן המסרבי של המיכון החדיש והמעורבן. בדיוק מקום הזה נחשבת חברת „מטבחי דניה ישראל" יוצאת דופן.

אדריכלים אוהבים לעבוד איתם בגלל השפה. הם מדברים עם האדריכלים של דניה באותה טרמינולוגיה, באותה שפה מקצועית, זה אומר צבעים, גוונים מיוחדים, צורות ופריסים אוריגינליים. וזה לטרות המאמצות הגדולות בייצור והיקפי הפעילות הגבוהים של המפעל.

„יש לנו מחלקת מחקר ופיתוח בינלאומית, אומר המנכ"ל. „המחלקה עוסקת בפיתוח מוצרים חדשים ובקבלת מידע שסוף סוף העולם, המסחרבות את האופנה הנוכחית בעולם. אנחנו מוכנים לישם, מילת המפתח: גמישות. המטבחים וגם חדרי האמבטיה הדגישו שלנו נוסעים ומבקרים בכל תערוכה שקיימת בעולם, הגמישות שלנו מאפשרת שילוב מ[illegible] של חידושים מיד, זאת, כמובן, תוך [illegible] לטעם ולדרישות הישראליות".

היום אפשר לראות ב„מטבחי דניה ישראל", לראשונה בארץ, שילוב של [illegible] במטבח, מדפי זכוכית אלגנטיים, [illegible] מבר ברזנט רך, ארונות חרס מיוחד[illegible] אלמנטים הנחשבים למילה האחרונה [illegible] הגדול. גם השרות של „מטבחי דניה [illegible] נחשב לאמין ביותר בענף. חברה [illegible] צוות מיקוח מיוחד, המבטיח בעצמו [illegible] כל פרט בהתכנה.

הקניה הכדאית

בדיוק מחירים יסודית של [illegible] השונים בשוק, מראה בבירור [illegible] המטבחים האמבטיות של „מטבחי [illegible] ישראל" מחזיקים את הקניה הכדאית [illegible] בפרט נוכח הרמה הגבוהה, [illegible] המטבחים והאביזרים המיוחדים, [illegible] בוודאות שמחירי „מטבחי דניה [illegible] נחשבים היום לאטרקטיביים למרות [illegible] התרמית היוקרתית.

„מטבחי דניה ישראל", [illegible] מרכזי: רחוב מורדיכי נר־גלילי 19, [illegible] טלפון: 03-5792971-4, סניף ראשון [illegible] אחוזה 130 רעננה, טלפון: 052-42469.

ומוסיף: „כמעט כל שגעון אישי באותה טרמינולוגיה, באותה שפה מקצועית, זה אומר צבעים, גוונים מיוחדים, צורות ופריסים אוריגינליים. וזה לטרות המאמצות הגדולות בייצור והיקפי הפעילות הגבוהים של המפעל.

„יש לנו מחלקת מחקר ופיתוח בינלאומית, אומר המנכ"ל. „המחלקה עוסקת בפיתוח

ומה עם חומרי הגלם?

המקצוענים של „מטבחי דניה ישראל" מקפידים להשתמש בחומרי גלם מובחרים בלבד, גם בקנה מידה עולמי. הם משתתפים בתערוכות מיוחדות לאביזרים בעולם ובוחרים במשובחים ביותר. וגם אז לאחר בדיקת איכות קפדנית, ברמת תקנים מחמירה.

מה זה אומר? – גוף ומדפים: מסוגרביץ' מצופה בלבד. צירים: SALICE אל־חלד מהמובילים בענף. מסילות: GRASS מאוסטריה. דלתות: לפי הזמנה – גם מסוגרביץ, אלון גושני, שילובים של פורמאיקה עם פרופילי עץ בגוונים שונים, שילוב של פורמאיקה מכופפת (POST FORMING), פורניר צבוע בצבע פתוח ועוד. המטבח כולל תכניות חשמל ואינסטלציה פנימיים, תוך שילוב כל האלמנטים הדרושים תחת קורת גג אחת. ולקוח מקבל את המטבח המושלם, כולל כיורים, ברזים, תנור, כיריים ואפילו מיקרוגל. הכל מתאים בדיוק – בגוון, בצבע ובגודל. לא צריך להתרוצץ ולחתפשר.

לקנות מהר

והיום, בנקודת המחירים, בכנס עוד גודם: יהיה פיתוח? לא יהיה? לקוחות רבים, שמרגישים את הפיתוח, מתבדר, לא מוכנים לקחת שום צ'אנס. הם נוהרים בימים אלה לאולמי התצוגה של „מטבחי דניה ישראל", מתייעצים ומבצעים חזמנות. מבחינתם – מה שיותר מוקדם, יותר בטוח ועשוי בהחלט להסוך כסף יקר. „רצוי לפני הבחירות", הם אומרים.

אם גם לכם יש תכנית להכניס מטבח חדש הביתה, הזמן קצר.

הפעם מחמאות בלבד
מא יספיקו

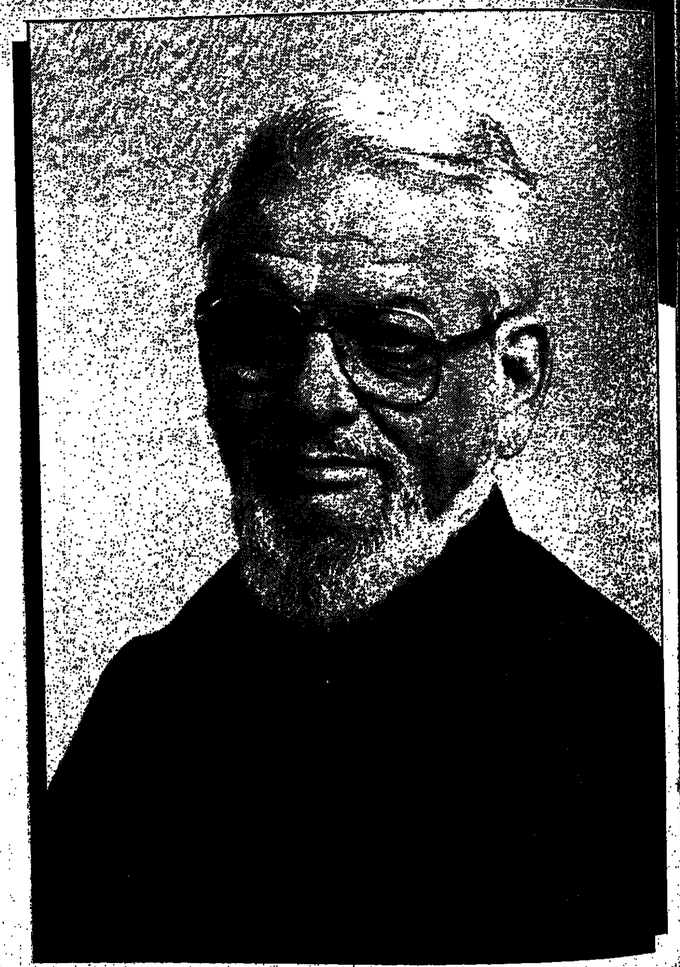

ח"כ יאיר צבן, ראש רשימת מפ"ם לכנסת

שלום לך,

אני יודע. יש לך רק קול אחד. וכל כך קשה להחליט. את הקול האחד והיחיד הזה אני מבקש ממך היום. אני יודע, בקשה גדולה ובכל זאת–

למה בעצם מפ"ם? מה נעשה בקולך ששום מפלגה אחרת לא תעשה בזה?

אני מבקש את אמונך בשם עשרות אלפי עובדים שפקדנו בארבע השנים האחרונות במפעלים, והנשטנו להם סיוע חיוני בשעת משבר.

אני מבקש את אמונך, כי מפ"ם היא הלוחמת האמיצה והעקבית למען השלום. ניתן לבטוח במפ"ם, שתשתתף בממשלה בראשות מפלגת העבודה, שתעשה הכל כדי שיומות השלום תצליח ותכוון אותה לבעיה העיקרית – לפתרון המסכסוך עם הפלשתינאים.

רק הצבעה למפ"ם תעניק לקולך את הכוח המאוחד מאבק לשלום עם מאבק לצדק חברתי.

אני מבקש את אמונך בזכות השבדות המדברות בעד עצמן:

סיעת מפ"ם בבכסת היוצאת יזמה והעבירה חוקים ותיקונים יותר מאשר המפד"ל, ש"ס, המתקדמת, חד"ש ור"צ גם יחד. יותר מזה, החוק היחיד בתחום המיגוך שנתקבל בכנסת זו, התקבל כתוצאה מיוזמתה ועקשנותה של ח"כ אמירה סרטני ממפ"ם.

אני מבקש את אמונך הפעם כי יצקנו במפ"ם תוכן חדשני ודמוקרטי בחושב סוציאליזם. ושלא יספרו לך סיפורים על רוסיה ופולין, זה פשוט לא לעניין. זה שבדיה, למשל, כדרך למימוש שלם יותר של ערכים, של חופש, והעיקר – של מאבק ממשי לצד הנובדים, הגימלאים והאנשים הצעירים.

מלאכה קשה לפנינו בארבע השנים הקרובות ואנו רוצים לעסוק בה. אני מאמין שאפשר אחרת, אפשר שיהיה טוב יותר. אם גם את גם אנה שותפים לכך – הצביעו הפעם מפ"ם.

במחמאות ובעניחות על השכם אין די. הפעם אנו זקוקים ליותר. אנו זקוקים לתמיכתך המלאה והשלמה, לקולך.

שלך בברכה,

יאיר צבן

מפ"ם

מפלגת הפועלים המאוחדת
המתיר סוציאליסטית

הפעם חבם

כי צריך סדר קדימויות לאומי חדש

בס"ד

להוביל את הציונות בדרך של תורה

רק המפד"ל יכולה.

אגודה וש"ס? מפלגות קיצוניות לא ציוניות.

אגודה וש"ס החרדיות אינן שותפות לעשייה הציונית במדינה, ואינן לוקחות חלק בעול המוטל על כל אזרח בישראל. אין היום מקום למפלגות אשכנזיות לחוד וספרדיות לחוד. רק באחדות אפשר לכרוך את דרכה של המדינה. לכן אסור לחזק את החרדים הקיצוניים שהם לא־ציוניים.

הליכוד? הם אומרים "בעזרת השם" אבל רחוקים מן התורה.

המפלגה הגדולה במחנה הלאומי, עם כל הכבוד, רחוקה מאד מדת ישראל. הנה העובדות: בימי שלמון הליכוד נגד חילול השבת במדינה, יש יותר נישואים אזרחיים, החינוך הדתי והיהודי ספג מכות קשות ביותר, ודמותה היהודית של המדינה נפגמה.
המצביע הדתי־לאומי אינו יכול להשלים עם זה.

צומת? מולדת? התחיה?

מפלגות חילוניות של נושא אחד בלבד.

עם ישראל זקוק למנהיגות עם אמונה, הרואה את חיינו במדינה בהשקפת עולם המקיפה את כל תחומי החיים.
מפלגות הימין החילוניות קמות ונופלות רק על נושא אחד, אבל ציונות בלי יהדות זה לא מספיק. כי בלי אמונה זה לא ילך.

מימד? לא תעבוד את אחוז החסימה.

הפלגנות היא מוקש בדרכה של הציונות הדתית ושל המדינה. ביזבוז הקולות מחליש את כוחנו במאבק על דמותה היהודית של המדינה, ומסכן את ההישגים של התנועה הדתית־לאומית בכל התחומים.
הסקרים מוכיחים חד־משמעית שמימד לא תעבור את אחוז החסימה, והקולות שתקבל יבוזבזו כולם. אסור לתת לזה לקרות, אלא גם לא תחמוד איתם על הסכם ערפים. (החוק קובע שמפלגה שלא עברה את אחוז החסימה – קולותיה פסולים – גם אז בלי הסכם ערפים).

המערך? מה הם עשו בשביל האמונה?

המערך באמת לא בא בחשבון. זוהי מפלגה חילונית מובהקת שכל דיבוריה בנושאי דת ונבעים רק משיקולים קואליציוניים.
המערך רואה את הציונות כתנועה חילונית, והוא רוצה מדינה חילונית, כמו חבריו ברצ ובמפ"ם. המערך תומך ברפורמים, ומקצץ בסמכויות של המיגזר הדתי. איזה אדם דתי־לאומי יכול לבחור בדרך אנטי־דתית כזאת?

תורה עם מדינה יהדות עם ציונות אמונה עם מעשים.

מראשית ימי שיבת ציון מובילה התנועה הדתית־לאומית את הציונות בדרך של תורה – בחינוך, בהתיישבות, ברווחה, בחיזוק המשפחה, במאבק על דמות המדינה, בהגנה על ערכי היהדות ומסורת ישראל, בשילוב בין לימוד תורה לעזיות בצבא, בבניית גשרים בין עדות, בקידוב לבבות בין חילוניים לדתיים, בהקמה ובטיפוח של מוסדות דת ומפעלי תרבות יהודית.

הממד"ל היא היחידה שמגיפה במדינה את כל שלושת הדגלים – תורת ישראל, עם ישראל וארץ ישראל. רק מפד"ל חזקה, עם כוח פוליטי מוגבר בכנסת ובממשלה, יכולה להשפיע על חיי העם והמדינה ברוח תורת ישראל וערכי הציונות הדתית. היום חייב הציבור הדתי־לאומי לתמוך באמונה בממד"ל – כי בלי ממד"ל חזקה זה לא ילך.

צריך אמונה במדינה.

הצבע

מפד"ל ב

התנועה הדתית־לאומית

פח גאולה

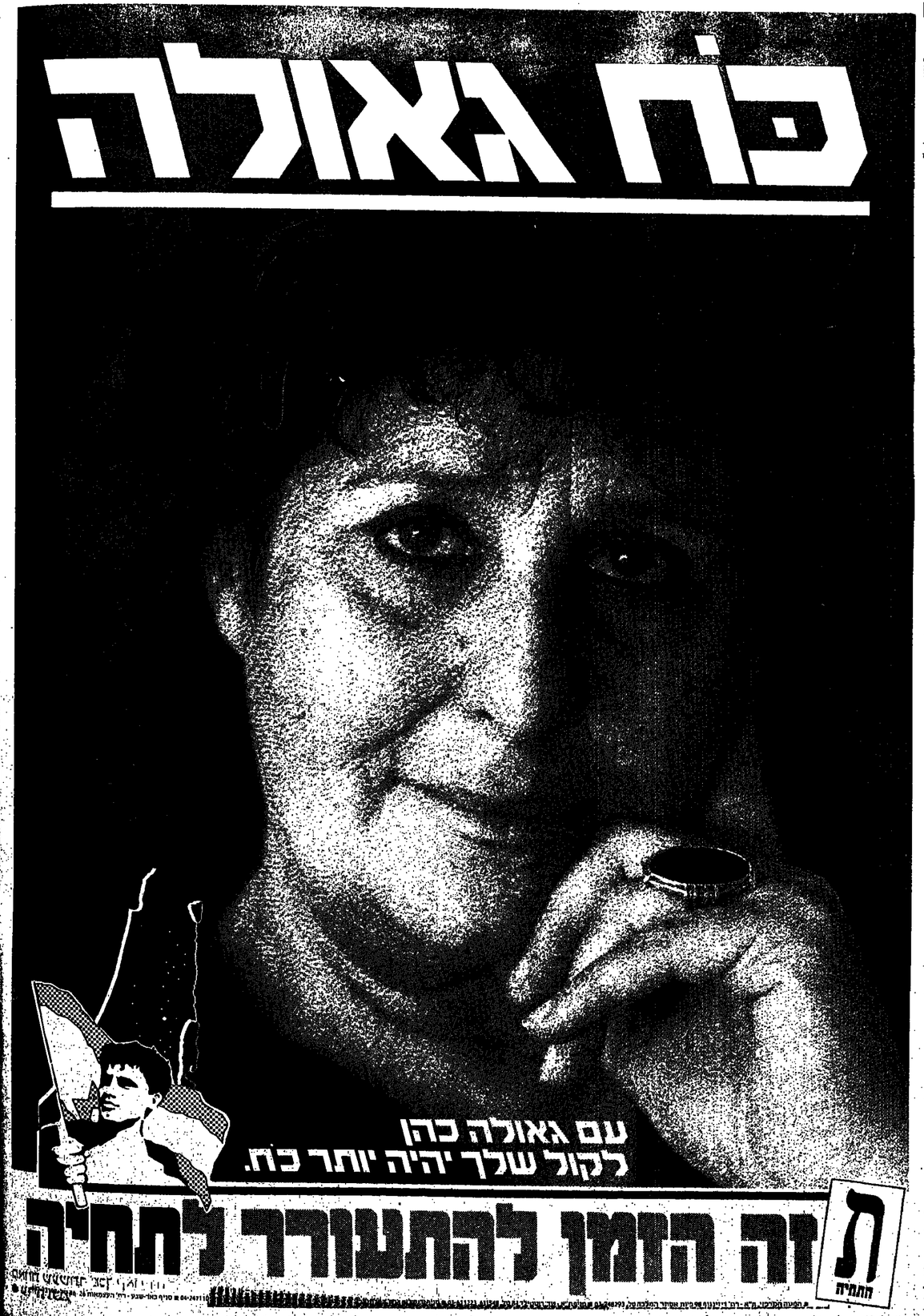

זה הזמן להתעורר לתחיה

התחיה

יחיים 7

10
היום האחרון
סיפור חייו הקצרים של יוסי פז, חייל בן 19, שחלם לשיר, להופיע. החלומות נגמרו בצומת בית יגאי ● יגאל סרנה

16
במעמד צד אחד
אדם ברוך עם ישראל קיסר. עמוס קינן על ראיף אליאס והבוהמה הירושלמית. האב מרסל דיבואה על פטילת הסרט „הפיתוי האחרון" של ישו. יותם ראובני על סיום מסע ההופעות של אסתר עפרים

18
ברשת דה מאן
חשיפת עברו הנאצי של פול דה מאן, דמות מפתח במימסד האקדמי באמריקה, מכה גלים ● יוסי מלמן

20
הדריון של עפרה
עפרה ויינגרטן לקראת הצגה חדשה, „הדיון", בבימויו של בקלה, איציק ויינגרטן. האם הם עתידים להיפרד? ● ירמי עמיר

22
תפיזן המיכני
[illegible] והקבלן רוני שריג [illegible] באכזריות בניו־יורק על ידי [illegible] צעירים שעבדו אצלו. הם [illegible] את אשתו ובתו. עכשיו, [illegible] שהרוצחים נתפסו, טובה [illegible] מדברת ● צדוק יחזקאלי

25
הדיבה הידועה
שיר צבורמן רותמת עכשיו את אליות בי" לגייס אהדה לישראל. [illegible] טיפים על תדרמים ותדרומות, שמות שעשתה מכך קאריירה ● עדינה נעמן

26
הרקדן הפולני
מה קורה עם אירק איראנוש, הרקדן הפולני שערק אלינו לפני כחודשיים. בסך הכל, הוא מרגיש איתנו טוב ● עמית רייכר

30
גלאט כושר
עסקני המיפלגות הדתיות אוהבים לקיים את הישיבות שלהם על ארוחה טובה. אם אתה רוצה אותם, אתה חייב להכשיר את המטבח ● דוד גולן

32
רבקה, הסרט
עכשיו בוידיאו. יצירת המופת של אלפרד היצ'קוק, על־פי הספר של דפנה דה־מוריה ● יהודה סתיו

43
עדיין מותחים
חלק שני של קורס מתיחות הפנים על פי שיטת קתרין הורביץ: 5 דקות ליום, עור כמעט כמו של תינוק ● כיופים, אודטה דנין

44
תותים, תותים
הזמר מאיר בנאי עבר שינויים רבים בשנה האחרונה: התחתן עם ענת, ביסס את מעמדו כזמר יוצר מוכר ומצליח, ועכשיו, תקליט שלישי ● יואב קוטנר

36
תרבות ספרות ואמנות
יונה הדרי־רמג' מראיינת את ק. א. ברתיני לרגל ספר שיריו החדש ● ירון לונדון מסביר כיצד לצמצם את קיכוניו של הסקנדאל הספרותי ● אריה סיון מפרסם שיר פוליטי חדש

ישראל קיסר. תצלום: שלום בר־טל. אולי קיסר איכשהו נכנס לשידורי התעמולה של המערך, אבל הם בעצם הסתירו אותו

עפרה ויינגרטן. תצלום: אסות קרסנסקי. החלום שלה, להופיע לצידם של וליאם הארט, האריסון פורד וראובר רדפורד. כל אחד לחוד

אירק איראנוש. תצלום: ציפי מנשה. „ההרגשה הנהדרת הזאת של החופש. לא ציפיתי לשום דבר מאף אחד. נה שיש לי זה יותר מדי"

החיים הקצרים של יוסי פז

מוש שעות לפני מותו, עוד רקד בדיסקוטק תל אביבי. צלמת עיתונות
ציחה צעיר בן 19, בריקוד חושני ● משאית כבדה שבאה מכיוון חיפה,
יסקה לפנות בוקר את החיפושית שלו. השאיר אחריו תקליטון די ג'י אחד
מה שירים ● החברים, המשפחה, הלילות הצעירים, החלומות הגדולים

ו ואמיר, אחזי חצות, יוסי פז ב„מועדון החיפאי", תל־אביב. רשימות מאוחרות, תצלומים ביום מישי

נאר סרוד

ב יום חמישי, באור הבוקר הרך עדיין של אמצע אוגוסט, שש ארבעים וחמש שעון קיץ, ריסקה משאית כבדה שבאה מכיוון חיפה את החיפושית האפורה של יוסי פז, חייל בן 19. צומת בית יצאי. הים קרוב מאוד. המונית נקרה למקום לעיתים קרובות מדי. יוסי חזר מבילוי לילה תל אביבי וניסה להגיע בזמן למיסדר בוקר בבסיס. כחמש שעות שרם מותו, צולם במיקרה בדיסקוטק תל אביבי, אחרי חצות, שני חברים וידידה לידו, הוקפא לנצח בתוך רגע של ריקוד חושני. עיניו למצלמה.

הצילום הבא כבר יתפוס, בשמונה בבוקר, את מכוניתו המרוסקת בצומת. נהרג באמצע הדרך בין תל אביב לבסיס, בין שני ה־ ילמות של חייו הצעירים, בשעה מוקדמת, ב, היום לילה. בתפר הריק, שהיתה בו רק עייפות קשה. המשטרה תעלה אפשרות ראשונית של התאבדות. השיחזור פוסל אפשרות כזו. מדובר כנראה בעייפות בוקר בצומת רמים, שבו עיירות גבוהה הוא הנשק היחיד שלך.

מותו של יוסי פז, אני מגלה, כבר מתועד, כמו מות של גיבור בלדות סקוטי, בהמון שירים שכתבו חברים שלו בימים אחרי מותו, מתוך צורך דוחק של אנשים צעירים, בראשית חייהם, לעבר מכה קשה מדי. כתיבה ילדותית, בוסרית, רגשנית מאוד, שעניינה פרידה פתאומית. בבהריה תגיד לי חברתו קורין, ילדה דקה ויפה להשליא, שגם חשבו לכתוב על חייו ומותו של יוסי לתוכנית של סאייס. גיבור רדיו רומנטי דווי צער, נראה להם כמיקום מרוייח למצבה לחבר טוב. „שיחדור ללב של כל אחד". והיתי מתחילה את הסיפור בקירבה של יוסי אלינו, לחברים שלו. כמו בובה שנתת לתינוק, ופתאם מנסים לחלוש אותה ממנו".

עולם מנותק

הצילום האחרון של החייל הצעיר יוסי פז, בדצע אחרי חצות של יום רביעי, 18 באוגוסט, במועדון בתל אביב. מקום ותיק שעבר הרבה תלאות והחליף בעלים, לחוץ בין בית משרדים מרופט למלון נמוך. צולם במיקרה. הצלמת ציפי מנשה תיעדה ל־7 ימים מוערגני ילדים בתל אביב, לכתבה על בעל מוערגנים משגשג. הכתבה פורסמה חודש אחרי הצילום וחמותה, והיא נוגעת בסכין של קולגוע דן, באלימות, בבילוי, בכסף טוב שזורם שם, ובחושניות של ילדים וילדות יפים.

יוסי פז הנוהריני גילה את תל אביב במקום טוב, בשחיפש הדך למוסיקה שלו, לניסיון שלו לשיר, להופיע. התחיל לכנא דרכה לעיר, לצעשות את הדרך האורבה מנהריה. יצר פה עולם מנותק לגמרי מעולם הילדות שלו. חברים ירושלים, דאש אחר. הנשים את הלזום הזה של כל בניו על מיקלם, מקום מסתור, פינה משלך בגיל שלחץ הבית מובר, לבד מחדר חדש בפרטיות. חשאיר אחריו הקליטון די ג'י אחד הכמה שירים. בעיר יפה, חם, שירע להקריון החוצה זום שקיבל בשם שחיה קשור אליה.

היה לו קול טוב ובישרון מסויים. יום אחד, קיבוה, יכנוס את חעולם עם חברים אחרים שמנגנים או שרים. תאווה בחוג, בסולת בבולמה, שעשאבת ממקומות בלתי צולים של אמנות־נעורים. חיו לו מחל אביב חברים מנהרים, מפחח חקות, מחולה, מבת עם, מבת שאן. כולם בפגשים בתל אביב, מתנקדים אליה כמו נחלים קטנים לזלחה ענקית שבשפכת לים. צמחים. תל אביב מצטיירת במטרופולים ענק, קסום, מחוז כיסופים, המספק אינטימיות בתוך אנונימיות, גודל מנוון, דשא חוץ, תנועה המסה מלאה.

בשאני נפגש עם החברים של יוסי פז בבתיהם, בחדרי הילדות שלהם, דוחקים בובה או צעצוע אחר הצידה. הם מתקשים עדיין לתרגם תחושה חזקה למילים. עולמם, הנח תחת ביתי, קשה לפעמים למיענוח יותר מארץ אחרת, אפילו השפה, ואני לא יודע אם זה נובע מערי השדה הקטנות או מגילם הצעיר. נעוריהם מיטיבים להתבטא דרך הריקוד, החברות, הכמיהה להצלחה מהירה, הציסיון הנוגע ללב לכתוב שיר, להקליט די ג'י באולפן „בוכב נולד".

החצרות הצרות

איזור המוערגים של תל־אביב קרוב לים, כמו שכונת נמל בעיר ים נטולת נמל. שעשועים ואפילה וריח מלוח. תמיד, בכל שעה, תראה כמה ילדים אוכלים ב„גרגילה" או יושבים על הגדר או מחנים חיפושית על המדרכה. תמיד, כמה שחורים יצאו ממועדון סוראטו, ישתרך התור הקבוע לפני „לידי איב" בקולגוע פריז שלא מפסיק להקרין. הקציצות של עליזה, המלונות הזולים, המלון היקר. החצרות עם ריח השתן, הבתים המתקלפים מחיים, הריירים הקשישים שלא עזבו. היום והלילה, ריח הציפס והקסטות, והשתן.

מגורי הערבים והצד האחורי של המטבחים. דיסקוטקים של ילדים טובים וילדים רעים. בנים ובנות. פאבים וברים והקסם החמוני שיש למקום הזה. „המועדון היה בשבילנו כמו בית", תגיד גילת, שהיא אחת מהחברות, ילדה־אישה יפה מאוד, חברה טובה של יוסי ושלומי וכל החבורה. „היינו חמשיים שם, ביחד עשינו מה שרצינו. והמלה היא: מקום מוגן. מוגן מהאנשים שבחוץ, ממי שלא שייך לחברה, מבאלה עם סכינים כמו בקולגוע דן. מקלט, מקום קטן, מעט אנשים שבזכותם הראש שלי מתנקה, הבעיות נשכחות. לוקחים אותך לרחבה, רוקדים.

„היתה פינה בה יוסי ואני היינו רוקדים שם מול הראי, אהבנו לראות את עצמנו. והרעש שעזור לך לתרכז בחברים, מנקה לך את הראש כמו כאב ראש או סטיב, ואתה חושב רק עליו. והתפארקות בריקוד עד אמיתה כזוחה. אחרי שיוסי נהרג נבנסתי לתדרמה, חשבתיתי, הייתי בריכאון, לא אכלתי המישה ימים".

גלית משמיעה לי שיר של המורת הדרשה תוארו, רוני „גם בשקט/ גם מהחיים/ שלו כמו ילד בחיק האלוהים"... כשוחא מריטה פניה הימים מהסיים, אני רואה את עיניה שטופות דרמעות. לפני חצי שנה המסיקה ללמוד. עוד מעט תלך לצבא.

דקות אחרונות

הדקות האחרונות שלו לא ברורות, חסרות בוא שבע. עדויות מקוטעות ושתרות אמרות שנעצר לקפה אחרון בפזון, או שחורדר מרמפיסט בכפר ויתקין, בזמן השבעה, באו אנשים לבית הסיפר דברים שראו או שמעו. קציבה שעבדה במקום, או מיקח מגוד שחלף שם בסוף הבוקר בחיפושית המצוכה.

קשה לשחזר מי סיפר מה. נשכחו חשמות בתוך הגאל, והאמא תגיד ש„יש עם דברים שאמה לא רצה לשמוע". זאם ערדם יוסי אז טעה בשיבא לבביש הראשי בצומת בית יצאי נמוגוני חמקירה המשטרתים טרם הועברו למשפחה, עם החפצים האישיים, נאמר להם שמוזבר בחקיקה ובפרוצדורה שאורבות שלושה חודשים.

במו בבל אסון, הרבה חברים רישרשו ביום שישי ההוא בבוקר על העיתונים, ראו צילום הארוה בעמוד 7 למעלה. שמעו מחרים, מחצי אוזן, על מותו של חייל צצומה. חלק מכרוגיקה האסונות הזוחיה. דק בעבור שעות או ימים, קישרו בין הבחור שאהבו לידיעה העיתונאית, שהיא חלק משטף אין סופי של בשורות איום אנונימיות. ליד הידיעה על מבוא קסן ובו אורגן חשמלי וכמה אביזרי פיתוח נוף שקיבל במתנה. ספריה קטנה עם ספר זכרונות שכתבו לו ילדים מביתו בשעוב את חיפה. משהו כמו „החיים דומים לרכבת/ ההבדל ביניהם הוא: קטן/ הרכבת נוסעת חוזרת/ החיים לא חוזרים לעולם". חוכמת ספרי הזכרונות.

חדר השינה שלו נותר מסודר מאוד. נר נשמה תקוע עכשיו בשקע החשמלי שפעם הזין את הסטיים הגדול. שסיח מקיר לקיר, מראה גדולה, אצטבה אחת מעל לשולחן גדושה בקבוקי אראמיס ואפטר שיב אחרים, תצוגה מסודרת שקשורה לתרבות שיטוח גוף ולגרקיסיום נעורים, לקטע איך יוצאים למערגן בתל אביב. „שם אנחנו מושלמים", כמו שתגיד לי גלית. דברים שנראים כל כך מנותקים מנוף שדות הכותנה מול חלון החדר, התלמים הכהים של שבי־ציון הסמוכה, שמגיעים כמעט עד לים.

חסידת מתכת

הטלפון מצלצל בגיגה. על רשא גדול, ניצבת חסידת מתכת שלא תמריא לעולם. בחניה, פיזו ג'י.טי.אי שחורה והחיפושית של האמא, תאומתה של חיפושית יוסי הרסוקה. וילה בשכונת עיר־שדה, קצה נהריה.

יוסי נולד ב־13 ביולי '69, בחיפה. הוריו גרן בדירה שכורה ברחוב הרצל ליד המסעדה שלהם. אחר כך עברו לרמת־הרב. עד כיתה ה' למד בריאלי חיפה, ואז עברו לבית בעין שרה, וילה שגרלה עם השנים, השתפצה, שפריץ לבן, חלונות אלומיניום גדולים, קומה שניה לילדים.

עבר בעיות רגילות בשביעית, עניינים של גיל ההתבגרות, חברה בעייתית, משכר שחלף איכשהו ונגמר בבגרות טובה. הידיעה העיתונאית על האסון זיעזעה את הבית, יום אחרי האסון עצמו. מכה אחרי מכה. המשטרה העבירה השערה ראשונה, כי מרובר בהתאבדות. רצון מות שהדבק לנער צעיר, חסר מנוחה אבל אוהב חיים גדול, נתן למשפחה את ההרגשה הנוראה הזו, שאתה יכול לגדל ילד 19 שנה יום יום, וכל האהבה הגדולה נקטעת במות פתאומי, עם חשד התאבדות.

התאבדות לא היתה פה. דברים אולי פורשו לא במדויק ע"י מי שפירש. מה ידוע בוחן תאונות על נפשו של החרוג המוסל לפגיעות מה נשאר לו לפרש זולת סימני צמיגים, זוויה הרכב וכיוון הנועתות?

גלגול נשמות

כשאני בא לעין שרה, פותח את שער הגינה, עובר על פני הכלבה ליידי הצעלנית, מחכים לי בסלון האמא וכמה חברים שיושבים יחר על כורסאות העור, אגודה אחת. רק האבא, דעוף פנים, מוזר דעובר ואינו אומר מלה. „הוא בן 19 והשאיר ברגונות כמו בן 60", אומרת האמא, ומתכוונת שהי אינטנסיבי מאוד, בקצב נעורים מסוויף. המונות כבר מפקיע את יוסי מחבורת הנעורים שלו, מקפיא אותו בגילו הצעיר ומתחיל לבנות סביבו הילת מוחם של אנשים צעירים מדי, כזו שנוטלת מהם את הכוח־ה המכאיב להזקן.

ההתעניינות של יוסי בגלגול נשמות נשמעת שתאם כמו אזוהרה. הסיאנסים חמפשוטים שעשה עם חברת ילרוחו קארין, הזמת חבוט, חיפוש חרוח, חחליבה שלו בשתים בלילה לבית הקברות של בחריה למצוא את חשמון. אחרי כך סיפר בי חופנה משם לבית לבן בעמיר. „הוא ילד מאוד מסתדר", ערידו ריחוקו זה את זה, „חבזהנו ששמר מה, שידע שלהתיר רכרים חוק. „אחב לחשאיר סימן שאלה אחריו. חקשיב טוב, אבל סיפר מעט על עצמו".

בבוהריה, בבית הסמוך, נופלת על הבבא ועל תל אביב אשמת מוחו. חמקן שבילה, חלילות שלא ישן, הקיילות שחוריאת אולי. הציר הבדולה הזא עם ירח עם צד אפל. קורין מוקלם לי את שמות כל המעורבים שיקרה בהם עם יוסי בשלקח אוחה לתל אביב, ואיך עברו מאוחר לשני כאילו בעצם אי הוודאות של הציר הבדולה, בכללים אימם, קבוה, חטא ועונשה. יוסי מבטייר לחגים כמו מרפר שחמקבה. מרי לאוי אז הרחוק מן חחברים, בחחרים, מחיבת שבר זהה אחיו. חקסן מכסה אוחו בשמיכה לפני שחלך לישון, כאילו לחרא שחוא מה לרדו.

החרפושה

היו לו יחר חפצים בחיפושית מאשר בחרוז, למעשה שני חרדיו, ליד חרדי אחחו ואחיו חקסן, בחוך חרחוזה של בית גדול. חרד ספרדע ישנה שנת יצור '69, מחשנחון של יוסי, שבקנחה בחול, פרקה שופצה והרכבה מחרש. מבוע משופץ לגמרי, צמיגים חרשים. טיפ טופ. מחנה בגיל 18 במקום נסיעה לארה"ב, שביטל בשל התקוה להצטרף ללהקה צבאית.

הפולקסוגן, מה שהיה מכונית עממית בשנות ה־60, חוור כמין ג'יפ נעורים, זול, אמין „וכיגיות היה חרפושה". ביחו השני, כאמור, נסיעה של חמש שעות לחל אביב ובחזרה בלי שינה. חמיר עם כל חתיקים. נהג במרים ומחליף למדי חל אביב אצל חבר.

קילומטרז אינסופי של נדרדים, של חוסר מנוחה, של חיפוש. מנוע רעשני, אי נוחיות נחה. האושו האוכב. מחנה מאביו, יחבר שב שוב ע"י החברים ככלי בו טולטלו מקום למקום מפחח חקות, מנהריה ומחולון לחל אביב. משרחת נאמנה שלא בגדה עד הרגע האחרון. „אהבת חייו", חגיד אימו. „כל הסדרות החיים שלו היו בחיפושית. חחזיק בה כל מה שאחב". ומחו ביחר. יוסי נקבר וחרפושה רובצת מעוכה במגרש המשטרחי. טוטל לוסט.

בעצמו נפצע

בשמונה בבוקר, ביום חמישי חחה, עבר יחונחן שאול בצומת בית יצאי. צלם של שני עיתונים יומיים. היה בדרך לבית שלו בחופית. האם בשיירה בגלל פקק. שחרים כיחנו. שאול חחנה במחירות את חרכב ראה כאינטסינקס של צלם במקום אירע. מה מצלמה, נמר שם סרם שלם. לחני שלחם שנים, הועף שם במכונית חחלון שלו עשרה מטר הצידה. איבר את החברה, ניגל בנה. נמא, כבר צילם שם כמה חאונות.

זוא ראה את החיפושית המעוכה של יוסי ומחכר עכשיו את נהג המשאית המבוגר, בבן ארבעים, קרח, שנראה רגוע או מסוים מחלם, דעוי לחחוח של חרחבב חקסן. שבאל צילם מכמה זוויות ובשאר. יכר שנוחר את המכונית הצידה. חפס מנמוך. אי שנוחר את חאם המחפים שנשמכו ממנה. „כל מחי חרים קסנים שבן אדם מחוחש באוחר". צילם בם מחה חמונות „לחת לזה יחחר משמעות". בעמוד בוקנ. „לחת לזה יחחר משמעות". בעמוד חמישה ימים, בחרגו שם עוד שני אנשים.

את חסרם חבביר לעיתונים, לחמחה מחיפיה במערב. עמוד ז' למעלה, חחמחה חחאונה, וכה נראחה המשאית בבוה עבר שחכריעה חחחיה יונק קסן דעבלגל חחר חקרמי בח על חא חחחה חמעוך של חחיפ שקריבה שפוכים. פורסם בעל ר"חחח בחחף בחחצחת חחרוך של חערבים.

בין שני חצילומים, חוריקוד חחחמכונית בצומת, חחחומות שבע שעות חחחיפושית בה מת חיתה גרוטאה יבוקה, חחחיפושית שלו בחחיים. משהו כמו „החיים דומים לרכבת/ ההבדל ביניהם הוא: קטן/ חרכבת נוסעת חחוזרת/ חחחיים לא חחוזרים לעולם".

מתנות

חמחיפושית בה מת חיתה גרוטאה יבוקה, צפרדע ישנה שנת יצור '69, מחשנחון של יוסי, שבקנחה בחול, פרקה שופצה והרכבה מחרש. מבוע משופץ לגמרי, צמיגים חרשים. טיפ טופ. מחנה בגיל 18 במקום נסיעה לארה"ב, שביטל בשל התקוה להצטרף ללהקה צבאית.

הפולקסוגן, מה שהיה מכונית עממית בשנות ה־60, חוור כמין ג'יפ נעורים, זול, אמין „וכיגיות היה חרפושה". ביחו השני, כאמור, נסיעה של חמש שעות לחל אביב ובחזרה בלי שינה. חמיר עם כל חתיקים. נהג במרים ומחליף למדי חל אביב אצל חבר.

קילומטרז אינסופי של נדרדים, של חוסר מנוחה, של חיפוש. מנוע רעשני, אי נוחיות נחה. האושו האוכב. מחנה מאביו, יחבר שב שוב ע"י החברים ככלי בו טולטלו מקום למקום מפחח חקות, מנהריה ומחולון לחל אביב. משרחת נאמנה שלא בגדה עד הרגע האחרון. „אהבת חייו", חגיד אימו. „כל הסדרות החיים שלו היו בחיפושית. חחזיק בה כל מה שאחב". ומחו ביחר. יוסי נקבר וחרפושה רובצת מעוכה במגרש המשטרחי. טוטל לוסט.

בעצמו נפצע

בשמונה בבוקר, ביום חמישי חחה, עבר יחונחן שאול בצומת בית יצאי. צלם של שני עיתונים יומיים. היה בדרך לבית שלו בחופית. האם בשיירה בגלל פקק. שחרים כיחנו. שאול חחנה במחירות את חרכב ראה כאינטסינקס של צלם במקום אירע. מה מצלמה, נמר שם סרם שלם. לחני שלחם שנים, הועף שם במכונית חחלון שלו עשרה מטר הצידה. איבר את החברה, ניגל בנה. נמא, כבר צילם שם כמה חאונות.

זוא ראה את החיפושית המעוכה של יוסי ומחכר עכשיו את נהג המשאית המבוגר, בבן ארבעים, קרח, שנראה רגוע או מסוים מחלם, דעוי לחחוח של חרחבב חקסן. שבאל צילם בם מכמה זוויות ובשאר. יכר שנוחר את המכונית הצידה. חפס מנמוך. אי שנוחר את חאם המחפים שנשמכו ממנה. „כל מחי חרים קסנים שבן אדם מחוחש באוחר". צילם בם מחה חמונות „לחת לזה יחחר משמעות". בעמוד בוקנ. „לחת לזה יחחר משמעות". בעמוד חמישה ימים, בחרגו שם עוד שני אנשים.

את חסרם חבביר לעיתונים, לחמחה מחיפיה במערב. עמוד ז' למעלה, חחמחה חחאונה, וכה נראחה המשאית בבוה עבר שחכריעה חחחיה יונק קסן דעבלגל חחר חקרמי בח על חא חחחה חמעוך של חחיפ שקריבה שפוכים. פורסם בעל ר"חחח בחחף בחחצחת חחרוך של חערבים.

בין שני חצילומים, חוריקוד חחחמכונית בצומת, חחחומות שבע שעות

הודעת המוות הראשונה דיברה על התאבדות. השערה שהופרכה מויד. המשטרה שחולצה
את גופתו, מצאה הורעה על כישלונו במיברקי קצונה, ותלתה בה את עילת המוות

החיפושית בה מת היתה גרוטאה ירוקה, צפרדע ישנה שנת יצור 69', היתה ביתו השני. מנוע משופץ, צמיגים חדשים, טיפ טופ. מתנה בגיל 18, במקום נסיעה לארה"ב

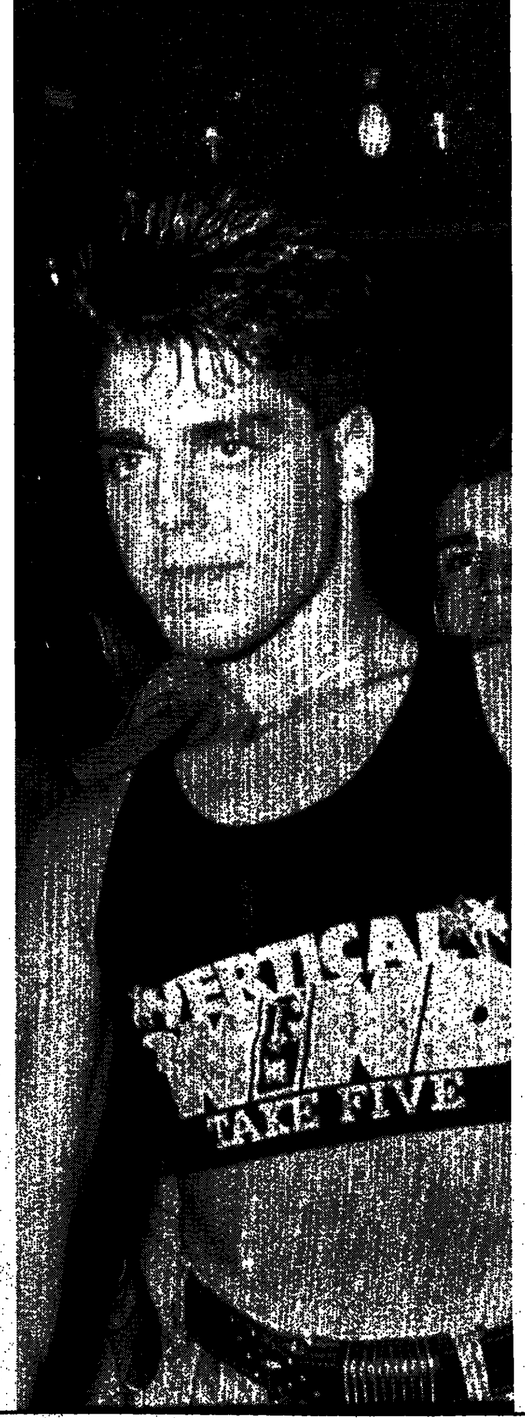

האחרונות של יוסי פז. בין חצות לבוקר. אושר ומוות, מחול אתרון ופרידה.

מבדקי קצונה

ביום רביעי בבוקר, אחרי שהגיע מנהריה, הלך יוסי לתל השומר למבדקי הקצונה ונכשל. כך רצה. המשטרה, שתחליץ את גופתו, תמצא את הודעת הכישלון ותתלה בה את עילת המוות. התאבדות בשל צער. בצהריים, בסביבות שתיים וחצי, בא לדודתו שעובדת בתל אביב במשרד פרסום. לבוש מדים. התלבט אם יישאר בתל אביב או יחזור לנהריה. משהו משך אותו לשם, משהו החזיק אותו פה. נראה עייף ואפאטי, אולי מאוכזב. התלבט שוב ושוב אם יחזור או ישאר, כאילו הרגיש על פי איזו תחושה מוקדמת, כי החלטה כבדה עומדת על הפרק.

מתא ציבורי הרים סלפון לשלומי בפתח תקוה וקבעו שיבוא אליו לפני שיצאו יחד למועדון. את דודתו הוריד בצומת פרישמן בן־יהודה. לפגוש ערב, התקשר שוב לשלומי ואמר שהוא חוזר לנהריה, אבל באחת עשרה בלילה במועדון, בא מאחורי שלומי, כיסה את עיניו וצחק. „רקדנו וצחקנו עד הבוקר והלכנו לאכול פסוטה בנרגילה, לשתות קולה". ובחמש וחצי בערך נפרדו מהחברים ויוסי לקח את שלומי לבית שלו בפתח תקוה כדי שיחליף למדים ויסע איתו לכיוון חיפה.

שלומי לא נסע, שוכנע על ידי אימו להישאר, וכשירד להגיר ליוסי שיסע לבד, מצא אותו מנמנם על ההגה. אמר שהוא סחוט ועייף אבל לא רצה להישאר לישון, אלא מיהר למיסדר גבסים או משהו כזה. „היינו חברים טובים, שמים אחד לשני בורידים". שלומי חתר כל הזמן ואומר, אכול אולי רגש אשמה של מי שנשאר בחיים מאסון גדול, שהציע ליוסי להשאר לישון, אבל יוסי התעקש לנסוע, ושלומי עוד נפף לו מכניסת הבניין כשהפליגה החיפושית לדרכה האחרונה.

יוסי נסע כנראה דרך בית ליד כרכרו ועלה על הכביש המהיר, עד שנכנס או יצא מצומת בית ינאי, סביבות 6.45 בבוקר.

פרופיל גבוה

אחרי שיוסי נהרג, הסגירה עצמה ורד למשטרה חצבאית. היתה עריקה זמן רב. נעצרה לחורש. בתעודת השיחרור מופיע תרדש כזמן שירותה. בת 19, כתושה, עדינת פנים, נערה תחת מרעקה. בכלא היה לה זמן לבכות, „ואם היתה שם מוסיקה טובה, הייתי נשארת, היה טוב".

ההתקלות הבעייתית עם הצבא עוברת כחוט השני בחבורה. קשיי הסתגלות למסגרת סמכותית, אולי רצון שרידה של אנשים צעירים בארץ קשה, תובענית, גדושת חרדות חמבוגרים. גם יוסי, שרצה לתקה צבאית, התנגש בצבא. היו לו פרופיל גבוה ונתונים טובים והצבא רצה אותו לקצונה. בערב האבוד הזה עם גוף חזק, בדחק יוסי לכסיס תחזוקה. ליד חיפה. יצא כל יום הביתה, וכשנשאר שמע מוסיקה, חיכה חסר סבלנות שיעברו שלוש שנים. ראה בצבא ידיב קשה.

ורד החזיקה חורש בצבא. מהחלון שלה אני רואה שיכון אפור, עמוד חשמל ומגרש מוזהם, שולי חולון. מי שחושב שמרטיבציה גבוהה צומחת במקום כזה כמו על רשא ירוק, טועה. מקומות שכחתי אל. מפתחים מסכלים משלהם. בחדר שירשה. מאחיה הבוגר, מיי כוכון עם רלת מברלה, היא שומעת. ברבקות את שרון ליפשיץ, „מסתובבת בכר שעות בעיר/ לא חייבת כלום לאף אחד"... כשבוע הבא תתחיל למכור כלי בית בחנות אחת, שהבעלים הוא גם מפיק, שאולי יכניס אותה למוסיקה, היא ודי רוצה רק לשיר. „וכבר אמרו לי שאני דומה לשרון ליפשיץ".

את יוסי הכירה לפני שנתיים או פחות, במועדון אטרקציה בריזנגוף, כשבא לשם עם חברים. מועדון קטן, כולם מכירים. לפעמים היה נשאר לישון אצלה, הביא מתנה לאמה, התחבב על סבתא. היו מבלים עד הבוקר. „קשורים אחד לשני כמו אחים, שמר עלי, לא נתן לי לעשן. היינו רבוקים ביחד. ואחרי שנורג הסגרתי את עצמי, ישבתי 26 יום. בכלא צבאי". היא מחליטה קסטה לרני רוכס

ששר „לא נרדמת תל אביב". „באמת לא נרדמת", אומרת ורד ובוכה על השיר שיוסי אהב. בכל חדר שאבקר, ישמיעו לי שיר אחר ויבכו.

על רפים, שבתחתיתם חותמת „בית סוהר רמ' 3. עצירות", כתבה שירה: „עיניים דומעות לך מחכות/ כי ידועה אני שאתה בחוני". כשנפרדו במועדון, לפני שנסע יוסי לדרכו האחרונה, נישק את ורד. „אולי נשיקה אחרונה יותר"? אמרה לו. „סון, סון", צחק ונראה עייני ועליז, ולא עלה על דעתה ששבב לא תראה אותו לעולם.

מותו של סם

על המיטה שלה מונחת מקראה לבני הספר, משום מה. לא גמרה לימודים, ופסיקה תיכון כמו שהפסיקה צבא. יש שם סיפור אחר של סרויאן הארמני, על סם הצוחק. „ערים רבים בעיר מולדתי מתו בסרם פלאו לום עשרים", כותב סרויאן. „סם היה אחד מהם. אבל אפילו מותו השתבש לו ולא אחמלא אם אפילו צחק עד הרגע האחרון, אנ לשמות עד שהבין שהמעלית תהרוג אותו".

כשאני מעיין בספר, ורד סוגרת בטלפון עם נתי, חבר אחר של יוסי, שיגיע. תתקלח ותבוא, היא אומרת. התקלח ובא. לפני שנתיים הקליט נתי עם יוסי באיזה אולפנון חובבים וככה הכירו. רצו להוציא תקליטון שרדים לדריו. חלמו לכבוש את העולם, כך ממש. הופיעו פעם בקולנוע רן, רבו והתפייסו. נתי, תקליטן כמעט מלידה, היה חייל בגל"ץ ועזב את הצבא. עובד בלילות. בילו יחד, ריקדו, יצאו לאכול. שעון הפוך. לילה לבילויים, יום למנוחה. אהבו יחד את ברברה סטריסנד, ריקי גל, ריטה, קס סיסנס. אני לא יודע אם שמעו על התאסלמות שלו בכלל. לא מוסיקה מתוחכמת.

נתי מדבר על היום בו יפרוץ לשוק, עכשו בלי יוסי, האנשים לא יפסיקו לדבר עליו. הוא יהיה מלך שלהם, יגיד להם בפרצוף את כל האמת. רבדים שתחויק שנים בפנים. טיים להפיק תקליט בו הוא שר בקול מתבגרים רק שיר רגשני על יוסי.

אחרי מותו של יוסי, פרץ עם תקליט גם שי אלטיל מבית שאן, חבר אחר שיוסי עבד איתו הרבה על מוסיקה, ונכנס למקום הנ33 במצבר. קורא לעצמו דיק. כל האנרגיה הזאת, כמה שהיא בוסרית, מוצאת בכל זאת את האפיקים שלה החוצה. את השיר היחיד שיוסי הקליט על תקליטון, שומעים החברים ברבקות ששום כוכב לא מקבל משום יולה. „זה לא משוקח זה אמיתי/ וגם אם זה נראה שטותי/ אולי תרצי להשתגות/ כשכבר לא תראי אותי".

החיפושית האפורה

במזגון בצומת יגאי, אחרי חודשיים, אני מוצא עדיין אנשים שוזכרים את תאונת חיפושית, חייל, משאית. מי שעבר במשמרת הבוקר במנקפיה שפועלת ללא הרף, צמוד לנהר הרכב הכי סואן במרינה, רואה הרבה תאונות. כביש צדדי 5720 יוצא שם מכפר ויתקין לכיוון נעורים, דרך מאונטת בין ישובים מבוססים היטב. עריסות הפפר הענקיות של אתר המחלף החדש. על עמוד חשמל באמצע הכביש תלוי שלט של הנגת הטבע שאומר הכביש תלוי שלט של הנגת אלכסנדר".

בתחנת אגר אני מוצא כתובות של חיילים משועממים: אהבת נצח, אני אוהב את בת שבע. הקופאית זוכרת המעורפל תאונה וחייל מול חלונות הזוכיות שלה. המוקל הערבי במסבה שולח אותי לעבודי מכפר ויתקין. הבחור ליד הגקניקיות ובבר שוקדמרשית היתה אפורה ופני המשאית היו בצונה.

אחרי הצהרים, במשמרת שלה, עבדו אחר שבקשיי ראה. מחר להתקרר. היה כבר רבע לשבע כשהגיע למעבדה. העבודה לחוצה והוא מתקשה לענות. צידי הכביש מוזהמים. מה שלא סומן על ידי הבחון המשטרתי נשמר. ההודעה המשטרתית המיידית ויברה. על ספיה לא מובנת של החיפשית למטלל גדר. בתאונה הזו תיזרה תעלומה. עניין לא פשוט. גם חמיתר כל כך של יוסי פז. ■

התחיל לבוא הרבה לתל אביב, לעשות את הדרך הארוכה מנהריה. יצר פה עולם מנותק לגמרי מעולם הילדות שלו, חברים חדשים, ראש אחר

סוף לצרות עם השערות הנושרות

פינקי

תכשיר למניעת נשירת שיער לכלבים וחתולים

חדש ומיוחד!

הבעיה

נשירת שיער בכלבים וחתולים מהווה מיטרד הן אסטתי והן תברואתי לתושבי הבית.
השיער המתפזר בכל השנה על הבגדים, השטיח, הספה, ולעיתים אף מגיע לשולחן האוכל.
העונתי המתרחש פעם או פעמיים בשנה, אינה הכרחית לבריאות הכלב או החתול.

הפתרון

פינקי הוא תכשיר שמטרתו ברורה: לפטור אתכם מהמטרד של שערות נושרות, לאפשר לכם לגדל בביתכם כלב או חתול תוך הנאה רבה יותר.
מהיום - אינכם צריכים להיות מוטרדים מכך שהבית יהיה מלא בשערות שנשרו. מהיום - יותר כייף לגדל ולהחזיק בבית חיות מחמד.
פינקי מכיל חומרי מזון החיוניים לגידול חשיפה ולחיים הבריאים שלה החומרים הללו מחזקים את צמיחת השיער ומאפשרים לשערה מחזור חיים ארוך יותר מחרגיל וחתולצה הנשירה פוחתת.
תחליך זה מתרחש מבלי לפגוע בחילוף חטבעי ותתקין של השיער (בין העונות).
תוך מספר ימים מתחיל תחליך הפחתת הנשירה, וכתוצאה מהשיפור הכללי בבריאות השיער תהנו אתם.
בעל החיים מפרוות מבריקה, נעימה וקטיפתית יותר.

שימוש פשוט קל ומהיר

התכשיר הוא נוזלי ומשווק בבקבוק שתכולתו 200CC ומיועד לשימוש חיצוני. תרסיס לכלבים גדולים ובעלי שיער קצר, או מרוחה בליטוף לכלבלבים וחתולים.
השימוש בתכשיר הוא נעים לבעל החיים ולבעליו. אופן השימוש: שים מעט חומר על יד (או חזה) על הפרווה) ומרח ולטף באהבה את חיית המחמד.
שניכם: תהנו חיית המחמד מהליטוף ומפרווה מבריקה וקטיפתית ואתם מבית נקי משיער.

טרינרים ממליצים

פינקי בנדק ונוסה ע"י וטרינרים בארץ ונמצא שיעילותו אינה מוטלת בספק. כמו כן נבדק פינקי בבדיקות רעילות מחמירות ונקבע שתכשיר אינו גורם נזק כלשהו לבעל החיים או לבעליו.
ד"ר רפי שחף מנס-ציונה אומר:
"התוצאות המצוינות שקיבלתי מבעלי חיות המחמד שהשתמשו בתכשיר הפתיעו גם אותי.
זה התכשיר הראשון שאני מכיר באמת יעיל לבעיה המטרידה רבים המגדלים חיית מחמד בבתיהם."
ד"ר שתיל עורד מלוד מספר:
"אני משתמש בפינקי על הכלב הפרטי שלי וממליץ לכל לקוחותי, התכשיר הזה פשוט יעיל וטוב. אשתי אוהבת את פינקי יותר מכל..."

המצאה ישראלית

פינקי

והבית נקי!

CLILCO

להשיג בחנויות מחמד, וטרינרים ובתי מרקחת. מיוצר ומופץ ע"י כלילקו למידע והזמנות טל. 08-401340/3

ג'ל ג'ילט
משהו גדול קורה לגילוח

אם אתה גבר, השואף לקבל רק את הטוב ביותר, קח ג'ל ג'ילט החדש, לגילוח הטוב והחלק ביותר בעולם.

כאשר אתה מורח את ג'ל ג'ילט על זיפי פניך, הוא הופך לקצף סמיך, עשיר בחמרים מלחלחים ומשמנים, המרככים את הזיפים ומעניקים לך גילוח גדול, נוח ובטוח שטרם הכרת עד עתה.

ג'ל וסכיני גילוח ג'ילט, רק שניהם יחד נותנים לך את ההכנה והגילוח שאתה שואף אליהם.

לבחירתך: ג'ל ג'ילט לעור רגיל, או ג'ל ג'ילט לעור רגיש.

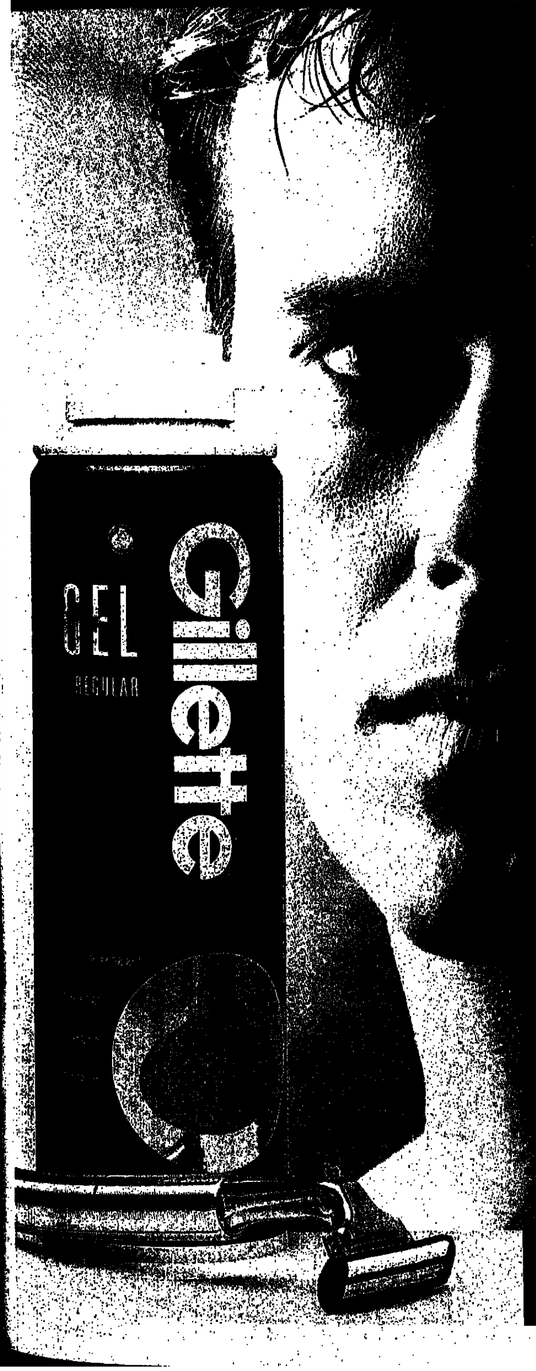

חדש!

GEL

ג'ילט מס.1 בעולם!

התחלתי להתלבש. שרגא

רשת חנויות אופנה

ישראל קיסר חי

לפי שעה, שני אנשים בעצם נעלמו מתעמולת הבחירות: ישראל קיסר ואריאל שרון. קיסר: „לך למטה המערך ותשאל אותם"

אדם ברוך

ישראל קיסר, לפני ארבע שנים, המערך העלים את המלה „סוציאליזם" ממסע הבחירות שלו. עכשיו, הוא מעלים גם את ישראל קיסר.

„אני לא חושב. יום יום אני מופיע בעשרות אסיפות הסברה, במפגשים מכל הסוגים, מקומות עבודה, פנסיונרים, צעירים, ועדי עובדים, שכונות, ודתיים"...

– אני מדבר על שידורי התעמולה בטלוויזיה.

„שיתפו אותי בחלק מהשידורים. אני לא הקובע מתי ישדרו אותם. אני מניח שישדרו, כי הרי בנושאים הכלכליים החברתיים, להסתדרות, למוכיר ההסתדרות יש מה לומר, היה מה לומר".

– מר קיסר, מתפתח מצב די משונה. מתפתחת סימטריה בין שני אנשים שונים לחלוטין: ישראל קיסר ואריק שרון. שניהם לא מופיעים בתשדירי השידורים של מפלגותיהם. הכל, לפי שעה, נכון לתחילת שבוע זה. אולי האנשים שמעצבים את הקמפיין שלכם חושבים שלא רחוק להציג את קיסר, על רקע הממשלות הבלתי־יציבות.

„לדבר במקומם וראי לא ארבר. אני יודע דבר אחד, ברוך השם, אין מקום שאני כא, שאינני מתקבל בהתלהבות. זה מספיק לי. כלומר, את השיקול של הפירסומים לא אני עושה. מעולם לא התערבתי, וגם לא מתערב. אם המפלגה תחשוב שהיא צריכה את השידורים הללו, זה יהיה הישג שלה. אם לא, זו בעיה שלה".

– אתה רושב, במו כל עם ישראל, וראוה את השידורים...

„אני לא ראוה".

– אז אתה רואה אותם מוקלטים.

„לא ראוה אותם מוקלטים".

– אז אתה שומע עליהם.

„לא שומע... אבל, אני לא מבין אותך, למה אתה צריך לשאול אותי? לך למטה ההסברה של המערך, ותשאל אותם".

■■■

– השמש כאילו נוטלים עליהם בימים אלה, בריוק עכשיו...

„בערך, תוצאה של תחליך. ערכנו שינויים בכל מערכת הבקרה. כל מה שמתגלה עכשיו זה הודות למערכת בקרה חרבה יותר יעילה שהקמנו. החלפנו את מבקר ההסתדרות. החלפנו את כל ההנהגה הכלכלית במשק העובדים, כמעט בכל התחומים. מבנק הפועלים, דרך טורל בונוס, דרך חסנה, דרך כור, דרך לשכת המס.

– חחלפת ונחלפת, אבל באיחור, לפעמים באיחור קריטי. בהמנה נירשם איחור של כמעט שנה.

„לא. לא, תסלח לי מאוד. זה לא נכון שבאיחור. יכולים להגיד את זה רק בראיה לאחוד. תסלח לי, זה לא נכון. כולם חכמים לאחר מעשה. כשיש לך מאונים היוביים, התוצאות העכשיות הן טובות, אין שום סיבה לבוא ולהחליף אנשים. כשמתחיל תחליך שלילי בפעילות העסקית, אז אתה מסיק את המסקנות.

„תביא בחשבון, זוה מעניין, במערכת ההסתדרותית כמו במערכת במדינה, הכנסות לשיכויים קטנה מאוד. ואני רוצה להזכיר לך שהיו תתארגניות נגד זה שאני מנסה לערוך שינויים. התארגניות לא של הליכוד. בתוך המערכת עצמה. כי לא מקבלים כל כך מהר שינויים.

„צריך לזכור שהאינפלציה הווותיה, או הכלכלה הנכונה", יצרו אשליה בכל המערכות. אנשים. גילגלו כספים. עשו רווחי הון, כור עצמה, רק לפני שנה. הראתה רווח של 100 מיליון דולר מרווחי הון, ומיד כשנה שלאחריה תתפוצץ הקיר.

„תתלונן לשנות את השיטה שלנו. יותר המעלים לא נשבעים. עם איזה גב כללי ומושכים ממנו תמיכה, כסף. מעכשיו, כל מפעל על הרגליים שלו. המחלק הזה התחיל להניב תוצאות. אילולא הקריאה לבימוס"ש, בכור היינו מפרסמים את התוצאות העסקיות של המאזן החצי שנתי, שהיה מראה כבר שינוי מגמה חיובית".

„יהיו שינויים, בהחלט. השיקול הראשון יהיה השיקול העיסקי. אם אין רווח אין רווחה. אני לא ירא משיקול עיסקי, להיפך. שיקול כזה יחזק את משק העובדים.

„המטרה של משק העובדים לא כוחנית. זו טעות. המטרה ליצור מקומות פרנסה, שכר מכובד, ערך העבודה. גורמים פוליטיים מעוניינים לבחון את חברת העובדים מאספקט כוחני בלבד.

„אנחנו כבר עובדים לניהול מדרני. מנהל יועץ לפי השגים. ניהול לא יהיה עוד מינוי מוכנה לכל החיים. כן, יהיו שינויים, כבר יש. תראה, יש התנגדות לשינויים. גם גורבאצ'וב נתקף להתנגדות.

„הכיוון צריך להיות סופר־מודרני. לדוגמה, השיווק. במשק סוציאליסטי שיווק נתפש כדבר קפיטליסטי־ סוחרי. ולכן, שמו את הדגש על היצור. היום, היצור לא שווה אם אין לך שיווק. אתה רוצה להתחיל במפעל, תתחיל מהשיווק, לא בזה שאתה מקים את המפעל ומייצרים ומייצרים".

■■■

– אתה נחסם במחיר למעלה, בתוך המפלגה שלך? כמה זמן תשאר ברמת ההסתדרות? אם ״התארגנות העיסקיות״ של הבחירות לא יהיו מספקות מבחינת המערך, תיזום שינוי בהנהגה הפוליטית של המערך?

„קודם כל, המפלגה תצליח בבחירות. כל חיי ראיתי עצמי קשור לענייני עובדים. אני שייך כרגע להסתדרות בכל ישותי".

– בחיי?...

„לא תוצא ממני שום תגובה אחרת, כי אני לא חושב על האפשרות שהעליה, בשלב זה."■

– לא חתייצבת חזיתית בעניין כור.

„ מהזו אנחנו מתייצבים מלא מאחורי ההנהלה הנוכחית של כור. כן, אני מתייצב מלא מאחורי בני גאון. בהחלט".

– כמה אתה אישית מעורב בפעילות הנוכחית סביב כור? יש רושם שעניין כור אינשהו לא ירבק אליך, אלא, נניח, לדני רוזליו. האם רוזליו עלול לעלות באש עם הנהל הזה ששמו כור?

„אני מעורב כל הרמות. גחלי לעלות באש? לא נכון. אמנם, יש לו תפקיד מרכזי, כי הוא מוכיר חברת העובדים. אבל, אין התייצבות אמיתיה רמה גבוהה שאני לא משתתף בה: מגעים עם הממשלה, עם שר האוצר, עם עם הנהלת בנק הפועלים, עם הנהלת כור.

„אני עצמי קיימתי שיחות עם בנקר־פרסט, באותו מוצ"ש, במשך שעות, לפני הגשת המשפט, במטרה לנסות להניא אותם מלהגיש את התביעה. צלצלתי אליהם, כי הם, בהתחלה, אמרו שהם לא רוצים לדבר עם אף אחד. שום גורם לא הצליח לדבר איתם. אני לא יודע למה. הנעתי אליהם. קיימתי איתם שיחות, שעות. שלוש שיחות. הכל, במטרה פשוטה מאוד: לומר להם, תראו, אם יש לכם בעיה של 20 מיליונים, אנחנו יכולים למצוא פתרון. תנו לנו איזה יום ירמיים, לי אישית כמוכיר ההסתדרות, לנסות למצוא פתרון.

„אני חשבתי שבשיחה כזאת העניין יוסדר – והם אמרו שהם מעריכים את מוכיר ההסתדרות, יש לו שם טוב, כי אלה גויים – אבל אחרי שהתייעצו, אני לא יודע עם מי, אולי אפילו עם גורמים ישראליים, הודיעו שהם לא יכולים לקבל את ההצעה שלי, אלא אם כן אני אביא להם טלפונית הצעה קונקרטית. אמרתי, זה לא הגיוני להביא לכם הצעה קונקרטית בטלפון. צריך לשבת, להושיב את הגורמים".

– מר קיסר, כור יכולה להתאושש באמצעות מכירת מפעלים טובים וחלישים שלה. אבל, אם תמכור, תשאיר עם המפעלים הנכים. תמכרו?

„כן, נמכור. אנחנו לא פוסלים אז זה גם בימים רגילים. אני החסיד הגדול של שותפויות עם גורם פרטי. ברגע שיש גורם פרטי בתוך מפעל, יש דירבון להיות יעיל יותר. השותף הפרטי יצאה לשמור על כספו. במשך שנים חיימשנו שותף לחריאן. חביון, היעד המרכזי של משק העובדים אינו להיות בעל־בית גדול, אלא יצירת מקומות תעסוקה. בעיקר באיזור הפיתוח. אנחנו רוצים שותף לאליאנס. היה שותף. הוא איננו. יהיה שותף".

– יש לך בעיית פשוטה: אין לך הון עצמי. בלי שותפים, או בלי ממשלה כשותף, המסמך שלך יתייבש.

■■■

„כן, למשק העובדים אין מקורות הון. זו אחת מחולשותיו. גיוס הון היחידי שיש למשק העובדים זה חרוחים עצמם. וברגע שאין רווחים, אין גיוס הון. לכן, שותפויות יהיו פיתרון מעשי.

– אגב, לאברהם שטירא היית עוזר? צריך לעזור?

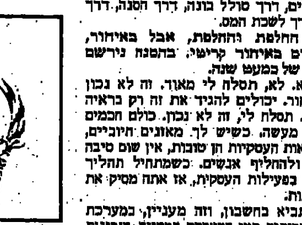

„כן. כל. אדם שמעסיק עובדים, אם אין שמה משהו יוצא דופן, צריך לעזור, בחלט. רק בשבוע שעבר, הודות לתתערבות שלי נפתח המפעל. התערבתי להשיג להם כסף למשכורת כדי שיוכלו לפתוח את המפעל. עיר שלמה הזא היה על המפעלים של שפירא.

■■■

– תוך שנים אחדות, חברת העובדים תעבור שינוי ראדיקלי. המציאות תחייב שינוי כזה. אתם תהיו שותפים ולא בעלי בית. ואתם אולי לא תהיו חשובים המבוגרים, או הבי מיקצועיים. חברת העובדים, המערבת־בוה פוליטית למעשה תעלם. תצטרכו לחקים מקורות־בוה אלטרנאטיביים. יהיה קשה מאוד, כי הבלבלה המודרנית. תאפשר רק קיום מודרני. אתם נערכים לבדיקה מבחינה זו, אתם כבר בזמן־עבר, לא?

בו אלמנטים היוצאים נגד העקרונות הבסיסיים ביותר, החשובים ביותר של האמונה הנוצרית.

לדוגמא, בסרט מופיע ישו כבעל ספקות ביעודו כגואל. אין דבר כזה בשורה, בברית החדשה ובמסורת הנוצרית.

כמו כן, מופיע ישו נטול כל מימד אלוהי, ומתואר בדרך פשטנית ותר מימדית מנוגמה.

יהיו שיטענו כי ישו היה אדם, וכי ניתן להציג את הצד האנושי שבו. אמת, האמנות עשתה זאת במהלך ההיסטוריה בצורה נרחבה. די אם נזכיר את גרונוולד או את רמברנט. אבל, הדבר נעשה עם כבוד למימד המיסתורי, הרוחני האלוהי שלו.

כל הקושי והיופי של האמנות הנוצרית הם באיתור המימד הרוחני והאלוהי מעל הפנים האנושיות, דרך שקיפות מסוימת של האמנות. אין רמז לכך בסרט הזה.

■■■

מעבר לכך, יש גם בילבול בסרט. לא הייתי אומר בילבול תיאולוגי, אבל בוודאי אינטלקטואלי.

מנקודת המוצא של האחראים לסרט, האדם, לפי טבעו, חוטא. החטא העקרוני הוא החטא המיני. רואים שם שישו מבולבל

מנוכחותה של מרים המגדלית, והרגע הראשון שהוא עושה לפי סיפור הסרט כשמוא עוזב את הצלב כדי לחזור לעולם הזה, הוא ללכת ולזנות אתה.

זו ארכסיה של יוצרי הסרט הרואים בחיי המין, בחתונה ובפוריות את הדבר החשוב ביותר בעולם הזה.

כל אלה, המבוטאים על ידי אמנות הקולנוע, אמנות שלה סינגון וכוח מיוחדים – יכולים לפגוע באנשים חלשים, נאיביים, שאמונתם אינה חזקה. ואף באנשים שמסתכלים על האמונה הנוצרית מבחוץ, יהודים למשל. זה פוגע באותנטיות של האמונה ובאותנטיות של אובייקט האמונה.

■■■

אני מנסה לדמיין לעצמי, מה היה שורה אילו מישהו היה עושה סרט, לדוגמא, על ההומוסקסואליות של מוחמד, או על הנשים בחייו של משה. כל העולם המוסלמי והיהודי היה קופץ.

אבל, כשמדובר במסורת הנוצרית ובישו, אז אחד מאותה לכל כך הרבה אנשים, אין ערים מספיק לעירכו כאחד המימדים החשובים ביותר האותנטיים של הדתיות והתרבות האנושית.

יכול להיות שהדרך המעשית ביותר להתגונן לסרט הזה היא לעשות סרט טוב יותר.

אבל, בעצם, אי אפשר להציג באופן ויזואלי את התוכן של סור ״הנחלשמה (האינקרנציוניזם), כמו שאי אפשר להציג באופן ויזואלי את המשמעות הנסתרת של מעמד מתן תורה.

לכן מסוכן וקשה להציג את ישו, ולכן אינני מתלהב גם מסרטיהם של מאוליני ופזילרי.

מול טעוות אלה עולה, כאמור, הפיון צער שדרכו אני מוחה את האישיות האותנטית של ישראל כמדינה בעלת יעוד דתי, עם כבוד לזולת ועם כבוד לביטוי של אמונה כלשהי.

■■■

מבחינה אסתטית, יש בסרט אלמנטים יפים, כמו צילומי נוף ומשחקם של השחקנים. אולם, בנוגרי אני רואה בסרט הזה מצב. יש

אין דבר כזה

הפילוסוף ואיש־הדת, האב דיבואה, תומך בפסילת הצנזורה הישראלית את הקרנת הסרט ״הפיתוי האחרון של ישו״. „מצאתי עצמי מתבלל במהלך ההקרנה. גם בעד המסכנים, יוצרי הסרט״

ראב מרסל דיבואה

לפני זמן קצר, נאלצתי, במסגרת תפקידי ומעמדי, לצפות בסרט „הפיתוי האחרון של ישו", על מנת שאוכל לנקוט עמדה כלפיו.

מצאתי את עצמי מתפלל במהלך ההקרנה, זאת, משום שראיתי תמונה מסויימת, שלמרות היותה מוויימת, הזכירה לי את התוכן העובדתי של אמונתי, את הכשרות.

אבל, התפללתי גם בעד המסכנים, יוצרי הסרט, שעשו טעות כזאת.

פסילת הסרט הזה השבוע, על ידי המועצה לביקורת סרטים ומחזות, מעוררת ויכוח בישראל. יש הרואים בפסילה פגיעה בדמוקרטיה ובחופש הביטוי. אבל, אני רואה בצערי זה סימן טוב, ולצערי אין בצרים רבים כאלה, לבריאות הרוחנית ולאומץ הלב של מדינת ישראל ושל העם היהודי בישראל.

זה, גם צעד נכון מבחינה דיפלומטית, שכן החלטות בוודאי מוצאת חן בעיני הוואטיקן. אבל, כמובן זו עובדה משנית.

לוא הייתי נוצרי, הדי בלונרון, פארין או וושינגטון, יתכן שלא הייתי מתנגד באופן עכשיו, שוק משותף של תרבות. שוקדרבות בו כל אחד אומר מה שהוא רוצה, ובכל דרך שהוא רוצה. דבר זה גורם לתתדרדרות של תתרבות והתרבות.

אבל פה, בישראל, החלטת הפסילה היא צעד שדרכו אני מוחה את האישיות האותנטית של ישראל כמדינה בעלת יעוד דתי, עם כבוד לזולת ועם כבוד לביטוי של אמונה כלשהי.

■■■

מבחינה אסתטית, יש בסרט אלמנטים יפים, כמו צילומי נוף ומשחקם של השחקנים. אולם, בנוגרי אני רואה בסרט הזה מצב. יש

הוא היה והיה והיה והיה

ראיף אליאס, שמת בשבוע שעבר בסן־פרנסיסקו, דיבר עברית טובה מו של אנטון שמאס, זן ומוקד. ובהזדמנות זו, מלים אחדות על חיים הנגבי ודן עומר, כולל הצדעה לבוהמה הירושלמית

עמוס קינן

ב־1954, הפלגתי באוניה מולדת, אז עדיין יצאו מהארץ באוניות, לאיטוזה, לטיול של 3 חודשים. מתעתי. ב־1960, חזרתי באוניה מולדת לביקור מולדת. על הרציף חיכה לי אחי, אלי. מהסיפון, השלכתי אליו חפיסת ויינסון. ירדתי. אחי, אלי, היה סטודנט בירושלים. למחרת, נסעתי איתו לשם. הוא לקח אותי לבוהמה.

בכחוס לא היה תל אביב שהיכרתי. וגם לא היה ירושלים שהיכרתי. בכחוס גם לא היה מערב שבת הייתי.

בכחוס היה מקום בעצנים. שם, בתוך ענן מל לבנון, עמד ראיף.

ראיף אליאס, מהכפר ״יש, שאינו אלא נס הלב, מת בשבוע שעבר בסן פרנסיסקו, בן 51 במותו.

עם אחי, אלי, ישבו בשולחן שני צעירים. חיים הנגבי, דן עומר. חיים הנגבי למד עם אחי בגן ילדים בירושלים. אז, היה שמו נכאש. וזא ביקש ממני הלוואה של 5 לירות, ומעריה. כדרכם של מהפכנים, מעולם לא החזיר את ההלוואה, ולא הציע לי סיגרייה. ולעיתים, כדרכם של מהפכנים, נהפך לדבר־מה ביטול להזכיר PROVOCATEUR AGENT, מעמם „מצמן" של אז, ולדובר „מחקרטמ" כיום. בעיני, הוא מוקצה עוד מה.

לידו ישב בחור מזוקן, יפה ואלים, רן שמר, משורר, סופר, מתרגם ואיש התרבות הקנרית. רן שמר מת מתקוף לב, לפני שנים לא רבות, ואני אבל עליו.

בנוף של מנחם פרי, גבריאל מוקר, רן מרון, נתן זך, משה דור חזרטיהם, רן עומר ומר לי. הוא היה בעיני, לימים ועד שמת כה נעיר, הלורד שומר החומם של התרבות הקנרית שרצתה להיות.

■■■

ראיף, נער צנום ולא גבוה, היה מלך ירושלים. ראיף היה ניסיון של ערבי ישראלי לתבין אותנו. כאשר גמר לתבין, היגר לסן פרנסיסקו ושם מת.

הוא הבין אותנו, ועוד איך. הוא דיבר עברית טובה יותר מזו של אנטון שמאס ונתן זך ומגבריאל מוקר. הוא זיין את הנערות הנכיא כיתר מדן ועד אילת. היה לו קסם עצוב, של נוף אך לא מנודה. הוא היה צועני בגלגלי־בית בעיר הקודש שהיתה מלכותו. ב־1967 לימד אותי את ההבדל בין „פלסטין המזרחית", שהיא יפו ועכו ורמלה ולוד, ובין „ארץ קלילילה ושל כאדם וכל השאר.

היינו נפגשים בקפה ניצן, שירש את קפה עמה של שנות ה־50. וכאשר ניצן נסגר, עבר הכל לקפה שעמון עד היום. פעם ראיתי אותו אחרי שנים אחדות. הוא נעלם. פעם ראיתי אותו ועמר, קרא אחר השלט בקול רם ואמר: „מעמון מעמון". לא ראיתי לאן חלך משם. אולי קרא בקול רם מעם ראשונה בסימן שאלה, ומעם שניה בהשלמה.

■■■

מעולם לא הייתי חבר של ראיף. רק ראיתי אותו הרבה דיברתי איתו לא מעט. מעם כיקש אותי למסור שלום לחוריו. ומעם לכמו אחר בגליל, ושם פגשתי את אחו. שנסע לאמור רמאה באחת מארצות המזרח.

בעצם, אין לי מה לומר עליו. אני לא יודע אותו מספיק איש מצמן, אף על פי שמת. על הרטוריקה שבציון של לוגרון, פאריז – הרטוריקה המתקדמת, היא היתה גולת האיראנו שמת לאחר שהתפלג ל־4 קבוצות נפרדות.

אחי, אלי, כתב עליו ספר שלא הופיע. המהדורה דורשת לתת כבוד לעקרונות הבסיסיים של המשתתפים בה. דבר שלא מתקיים בחצגת סרט זה. ■

אחרן בכר, שכתב למעלה מ־1,000,000 מלים על עמון, שהיה אחד מ־10 החותמים הראשונים על מגילת היסוד של מצפן – ולימים, נהפך לסניגור הגדול ביותר של אריק שרון במלחמת לבנון – מת בתוך ביקור מולדת בתל אביב.

אלי לבל, איש מבריק ומזהיר, נציג מצפן באירופה, יוצק כלכלי לשעבר לנשיא מאלי שבאפריקה, התאבד בפאריז. זאת הבאום על קיבוצו נשא אירבהים סוס, נציג אש"ף בפאריז.

דן עומר, הנביא האמיתי של החרבות העברית שהיתה אם בעצמותיו, ישב בלוגרון שנה ומשהו, והיה מקורב למצפן, מת צעיר, לאחר התקף לב שני או שלישי.

■■■

היתה, ישנה ותהיה, בוהמה ירושלמית. היא נוסדה על ידי מקס פוגל, פיסיקאי, איש לח״י לשעבר, שמה. היא נמשכה על ידי דור אפרתי, נהג מונית לשעבר ואיש לח״י לשעבר, שמת. חבר גדול וחשוב בה היה דן עומר, ז״ל. אהרן בכר, ז״ל. ראיף, ז״ל.

דור אפרתי, שנים לאחר שמת מקס פוגל, היה אומר לי בטעמון: הנה מקס בדלת.

דן עומר גילה מחדש את אביגדור המאירי, חלוץ השפה העברית המדוברת, הסאטיריקון הראשון בארץ ישראל, מייסד הקומקום שקדם למסטאבא. מי זוכר אותם.

עורך הדין פוגל, אביו של הפרופיסור שאול פוגל, ודודו של מקס פוגל, כתב ופירסם את קובץ הסאטירות הראשון שהופיע בארץ ישראל: „עלי צבר", 1929. כיום, קובץ נדיר ובלתי מושג. ספר נפלא שהשפיע עלי בנעורותי, וממנו למדתי כל מה שיש ללמוד על סאטירה. בשנת 1931, פירסם מחזה ושמו „מעשה בעורך דין", שבעקבותיו גורש מאגודת עורכי הדין של פלשתינה (א״י). וזאת, יען כי הגיבור היה נוכל.

סבא פוגל היה ממייסדי הרצליה הרא אביב, שאז נקראה „אחוזת בית". מקס נקרא על שם מקס גורדאו.

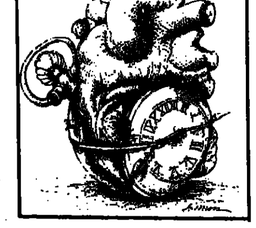

דן עומר, שוזף מאוד ומזוקן, היה בנו האמונמן של יקה, יהודי מגרמניה. הוא הרגם שירה גרמנית בת ימינו.

דוד אפרתי טען, עד יומו האחרון, שדן עומר היה ילד תימני. דן עומר היה נביא ואין לו תחליף. הוא כתב ספרים שאיש לא כתב עליהם ולוא מלה אחת. גבריאל מוקר לא כתב עליו. רן מירון לא כתב עליו. מנחם פרי לא כתב עליו. נתן זך, שירש את המרור הסארתי שלו בעולם הזה, לא כתב עליו.

■■■

דן עומר היה החבר הכי גדול של ראיף. הם הבינו זה את זה. ואיש לא כתב על שניהם. אפילו לא אחרן בכר.

אבל, הבוהמה הירושלמית, חבוהמה הכי בוהמית שהיתה בארץ ישראל, היה ובועלת, עריין קפה טעמון. אריה זקס, פרופסור, משחק שחמט עם מישהו. שאול פוגל, פרופסור, שותה שם קוניאק. שרק בירושלים עריין שותים אותו, אקסטרא מין. דודו ראש הדיר כמובן שם. חיים הנגבי עסוק ולא בא. נהג המונית, שכבה על קבבו של דוד אפרתי שם. הקצב קרמבנדרוך, מהאשלה הסתר מעל לבור שעמם היה כנסת ישראל ושכל המפלגות הדתיות. ביקשו לגרש אותו – ובסרם הדיתו הקצב הסתר, היה איש השמור הצעיר בעולם – עדיין יש שם. והעתה הסרקני שלו, האיש היחיד בארץ שיודע לחקין BOEUF A LA MODE – שהוא רוסטביף שבו מנקבים בסכין מיתחדת, הכנויה רק בצרפת, ומקום מרובים, שבהם משחילים מרקדים של שומן חזיר. – ואחר משני האנשים הנחדים ושני הוא מרגי „המעוף בשר", בן יחדה. 32 הל אביבו. – הדרך לסתום לחם ברוסטפנין, לכלא אותו בכרכים אחו או עוזר לפגוה. לעשוף ברבעות של שומן חזיר, לעשוף בחמים שן ירוקה. גם שם.

כל המכל משוק מחנה יהודה, שם, גם

במעמד צד אחד

אנשים ארוגים מגמות

הבוהמה הירושלמית, שכמעט כל מיימיה מתו, היה ובועמה. היא סבל בשוק. והיא קצב. פרופסור ומשורר. היא איציק אלבלק ודודו ראש העיר. היא נהג מונית. ודני הבריסי־גרמני מהאצ"ל. והיא בעל המקום מרדכי קופף מגוש אמונים. והיא בערות צעירות יפות, שרק שמעו על ראיף. היא הערבי־ישראלי, שירש את ראיף. היא סטודנטים שנה אלף, היא אילן נובקוביץ' הצייר, ודודו חורש הנצחי, היא שמוליק ״הפותח״ סמנכ״ל משרד המסחר והתעשיה. והיא אריה ברונשטיין, מנהל כח אדם של האוניברסיטה, שלקח אותי פעם לאורוחה כלתי־נשכחת אצל פטרייארך ארמני, בשלן, קלפון, דובר 16 שפות, שמעתי במרארוני אך הבנתי רק 3.

והיא שגרירנו לשעבר במדגסקר, והיא בנו של ד״ר בירמן, המתרגם מקפה עטרה, שהיום הוא מופר ועיתונאי ועורך דין, והיא בנו של ד״ר בירמן הוסריבר מעטרה, שהיום הוא דן בירנון, ואז, שני הדוקטורים, וגם אורנני המוסיקאי מתרדיו, היו מתחרים במי־יודע יותר שפות, קרוא־כתוב־דבר. כל השלושה, היו לומדים שפה אחת חדשה, אחת לשנה. בשנת 1950 ומשהו, בירמן הוסריבר חזר מיוגוסלביה, לאחר חודש כמעט של בדיקת בקר, וריבר סרבית הוטה.

ומעל כולם, ללא תמונה על הקיר, מרחף ראיף, שראה הכל, יודע הכל, הבין הכל, זיין הכל, מזג משקה לכל, וחלץ לסן פרנסיסקו, לחיות ולמות בה, הרחק מחמולת של כולנו.

אחי, אלי, שכתב את מותו של ראיף, אומר שבסן פרנסיסקו מתים רק מאיידס ומי שלא, חי לנצח עד עצם היום הזה. לא ברקתי.

לי היה נהדר

הקונצרט האחרון, אסתר עופרים נולעת. „כל הקונצרטים היו נפלאים. לפי מה ששמעתי, אני חושבת שהשגתי קהל חדש"

יותם ראובני

אחרי 11 קונצרטים, אסתר עופרים יכולה להשתאות על שאמרו עליה שיש בה ביכור ויחוק. הקהל, גם אנשים שזו הפעם הראשונה שהם שומעים אותה, לא מצא ניכור, לא מצא ריחוק. 30 אלף איש שמעו אותה. מחזור כללי, מיליון דולר. קשה לחשוב על עולה אמן בתחום שלה, שאחרי הערדות של עשר שנים, יכול לעשות דבר כזה.

שלשום זה קרה שוב, הקונצרט האחרון במסע הזה. שעתיים היא עופרת ושרה. עמידתה אומרת עליה עכשיו את מה ששיירתה אמרה תמיד. היא מכאן. המרחקים שבהם היא נמצאת, הם גיאוגרפיה. המישור הפנימי, הקובע, במשך מצפת. עד. היכל התרבות. צליל קולה חוזר אליך. כקסם. שיר הרעות, למשל. היא הצילה את השיר. הזה מגודל אכזר, של ערבי יום יום. ולכן היא הפכה את השיר הזה לסימן הרעות שלה עם כל מי שבא לשמוע אותה.

בסוף חחודש היא תחזור לחמבורג. יבוא חורף. אולי יהיה שלג בחמבורג. כאן יהיו חירות. בתוך כל זה, כל אחד ותקשר שלו עם קולה של חומרת. מה זה עשה לך, בשאלת חושבת על כך שהעולן שלך מרחף. על חברירות ועל האחבה של אנשים בחדרים סגורים. שאלתו אותה. „איך אני יכולה להתעבר ברבים בכל סך אינטימיים", היא אמרה. „אני לא יכולה".

הקונסרטים חחו נבנסו. „אני חושב שזו המלה היחידה. חעניה. הבשלת של אסתר עופרים. עכשיו אחרי ההשלמה הגדולה עם חחיים. עכשיו כאשר הסרחים הם רק מרכיב. לא עוד. מוצא. היא לא שרה אם יש יתנגנו עוד. שיר על מלבו. הוא אמרה. מריכה.

וכרגיל אולנו הציפיה למעירה. כאילו בכישלון שלה, יבוא אישור או הקלה לכישלון של אלה שציפו שהיא תיכשל. אין מה לעשות כמעט כנגד הצירוף הזה של זמרת גדולה, שלא צריכה לשחק לפי הכללים של אף אחד, לא חלוויה, כפי שהיא אומרת. זה רק הרגון לשיר, והקהל. וכל שיר הוא חחנה במסע מקביל לזה של החיים.

■■■

– בראיון בגלי צחלל אמרת לי כי כשאת על הבימה, את מעבר למסך, שם את לבד וגמרי. מה קרה עכשיו, כשבר קצת המסך?

„לא. מי שמכיר אותי, ואתה מכיר אותי, יכול לדבר על פתיחות מסויימת, חרשה. שכאה אליי. בהתנהגות שלי. ברור שאישית אני שונה מכפי שהייתי לפני עשר שנים. גם אתה. כל אחד שונה מכפי שהוא היה לפני עשר שנים. אבל, פה ושם הבנתי שמדברים על ניכור ועל קור בהופעה שלי. אני לא מסוגלת להבין את זה. מצד אחד, הקהל. האהבה של הקהל. ומצד שני, הטענות על הניכור והריחוק. אולי אתה יכול לפענח את זה בשבילי".

– מי שמדבר על ריחוק וניכור מדבר, בדרך כלל, על הריחוק הניכור שלו. אולי רצו לשמוע רק את השירים הקבייים. אולי לא יודע לפענח, מה את מעבירה את זה עלי, איזה מעבירה.

„לא, אבל אני אשאר בזה עוד קצת. אני לא מרגישה שום ניכור. להיפך. ואני מקווה שזה לא יקח עשר שנים עד שאבוא לכאן שוב. אולי רק חודשים יעברו עד שאבוא".

– אולי תסענחי את מה שריצית שאני אסענה.

„אם מי שעומד על הבימה פתוח כלפי עצמו, זה נותן לאנשים את החרגשה שהוא חופשי מהעימות עם החוץ. זה יוצר את הרגשה שהארם הזה חופשי, לא תלוי יוחר באחרים. אפילו באלה שמדברים על ניכור ועל ריחוק. אני מצטערת. זה ניסיון להסביר".

■■■

יוני רכטר, מנהל מוסקילי, מעבד, שלושה שירים חדשים. ואסתר עופרים, חזקה ומשוועשעת בשיר ״Mad about the boy״, הציגה לקהל את אגמבכל מזרח מערב, איכות, גוון צלילי חזק, פתיחת החלק השני של הקונצרט. „כמה שהם טובים, אנשי האנסמבל. איזה ניכוד ואיזה ריחוק".

– כמה פעמים שאלתי אותך את זה ואני שואל שוב. בשאת שם, מול הבימה, נקרה של קרל, מה קורה לך. על מה את חושבת. מה את מרגישה.

„ישנו המסך, אותו מסך. אנשים שעומדים על בימה צריכים את זה כדי לגעת בעצמם. להרגיש את הנרעיו שלך בתוך עצמך. לשם כך צריך לסגור את המסך. להתרכז. פוקוס בתוך עצמך.

„ושוב, אני נוכרת בריכורים האלה על

חניכור של האשה תקרה, שלא מתעניינת. וזה לא כבה. זה לא נכון. אני חושבת על זה, כי אם אני עושה משהו, אני רוצה לדעת מה זה עושה לאנשים. אני רוצה לחיות אחראית למה שאני עושה.

„כל. הקונצרטים היו נפלאים. אני לא יכולה להצביע על אחוי. ולומר עליו שהוא היה הכוכב ביותר. לי היה נהדר. היה לי יום נפלא ריפה כאן. ואלה. שמעו אותי בפעם הראשונה. אני מקוה שהצלחתי ליצור אינם קשר. זו המטרה. לחשיב. קולל חדש. לפי מה שמעתי. אני חושבת שהשגתי אחוים חדשים". ■

״ל״ אנים עבוגנו דיעות אחרונות

במעמד צד אחד

אנשים ארוגים מגמות

מבקר הסיפרות פול דה מאן, שרכש לעצמו עמדה חשובה בקהילה האקדמית באמריקה, הצליח להסתיר את עברו הנאצי ● הציע „להקים מושבה יהודית מבודדת מאירופה ובכך נפסיד בסך הכל כמה אנשים בעלי ערך בינוני" ● כתיבה נחעבת, כמו הנאומים של המשורר עזרא פאונד

מבקר הספרות פול דה מאן. 100 מאמרים באנגלית

ואלדהיים בגלימה

יוסי מלמן

„אוניברסיטת ייל חשה באמונו של הפרופסור הידוע" קראה כותרת גדולה ומאירת עיניים בניו יורק טיימס לפני כחמש שנים. ב־1 בדצמבר 1987, ארבע שנים מאוחר יותר, שוב עסק העתון באותו אדם, אך הפעם כבר היתה הכותרת שונה לחלוטין: „המלומד מייל כתב עבור עתון ניאו נאצי".

עבודת מחקר של סטודנט בלגי בשם אודסין דה גראף, מאוניברסיטת לואבין, היא שגרמה לתפנית זו. הוא גילה כי הפרופסור לספרות פול דה מאן כתב במלחמת העולם השניה כמאה מאמרים עבור „לה סואר" הפרו נאצי, הגדול בעתונים של בלגיה. אחד המאמרים, שכותרתו היתה „היהודים והספרות בת זמננו", הציע „להקים מושבה יהודית מבודדת מאירופה". התוצאה, סיים פול דה מאן את מאמרו, תהיה שולית לתרבות המערב ש„תאבד בסך הכל כמה אנשים בעלי ערך בינוני, ותמשיך, כפי שעשתה בעבר, להתפתח בהתאם לחוקיה הגדולים של האבולוציה". ליד המאמר הופיעה קריקטורה אנטישמית הלועגת ליהודים.

מרגע שהרה גראף חשף את עברו של דה מאן, לא ניתן היה עוד לצעור בער ששפון המילים ופרץ הרגשות. בתחילה רגשו רק בקהיליה האקדמית בכלל ומבקרי הספרות וחוקריה בפרט, בארצות הברית ובאירופה. אחרי הכל, פול דה מאן היה מעמודי התווך בבקורת הספרות, מגושאי דגלן של זרם הדקונסטרוקציה, שיטת ניתוח שגויה במחלוקת שתפכה את הספרות למשחק של מילים, נטולי כל משמעות.

העובדה שפול דה מאן רכש לעצמו מוניטין ביגלאומי, כאחד מגדולי הפילוסופים של הספרות והלשון הרחיבה את מעגל המתעניינים בו. בפרשה החלו לבחוש לא רק פרופסורים וסטודנטים, אלא גם העתונים היומיים והגדולים בשבועונים.

פרשת דה מאן חפכה לאחת השערוריות האינטלקטואליות של העשור והושוותה בחשיבותה לשידורים הנתעבים, הפאשיסטיים, של המשורר האמריקאי שונא היהודים עזרא פאונד, ולגילויים על תמיכתו של הפילוף הגרמני מרטין היידגר בנאצים במלחמת העולם השניה. עתון בלגי העניק לפרשה את השם „אלדהיים האקדמאי".

■■■

חסידיו של פול דה מאן מיהרו להשיב מלחמה שערה ולנטות להגן, אם לא ממש על שמו הטוב, הרי לפחות על המוניטין המקצועי שלו. התתקפות על דה מאן, טענו, הן בעצם מיתקפה על הפיסחה הספרותית. כל הסיפור, התלונן הילים־מילר, נשיאה לשעבר של האגודה המורגנית ללשון, בראיון ל„טיימס ליטרארי סאפלימנט", אינו אלא קשר זרוני של התקשורת המיועד „להגיא סטודנטים של ספרות, פילוסופיה וחרבות מלעיין ביצירותיהם של דה מאן ומקורביו המקצועיים".

מה היה בפול דה מאן שמעורר סערה כה גדולה?

הוא נולד ב־1919 בעיר אנטוורפן למשפחה אמידה. אביו, רוברט, נכדו של רנסנן. פלמי ידוע, ניהל עסק מבנים לציור משורר. פלמי ידוע, ניהל עסק מבנים לציור ואגודה המורגנית ללשון, בראיון ל„טיימס ליטרארי סאפלימנט", אינו אלא קשר זרוני של התקשורת המיועד „להגיא סטודנטים של ספרות, פילוסופיה וחרבות מלעיין ביצירותיהם של דה מאן ומקורביו המקצועיים".

מה היה בפול דה מאן שמעורר סערה כה גדולה?

הוא נולד ב־1919 בעיר אנטוורפן למשפחה אמידה. אביו, רוברט, נכדו של רנסנן. פלמי ידוע, ניהל עסק מבנים לציור אסונות: אחיו הבכור של פול נהרג בתאונת דרכים, אביו ירד מנכסיו ומגדלנה אמו, התאבדה. פול מצא את גופתה. כל אלה ארע בפרקי זמן קצרים.

„הוא היה צעיר אינטליגנטי שהתעניין בספרות, מוסיקה ופוליטיקה" נזכר אוראור קולין, עמית־סטודנט, במאמר שפרסם בספר „עיתונאות בעת מלחמה", המקבץ את מאמריו של פול דה מאן, והרואה אור בימים אלה. „אבל לא היתה לו אידאולוגיה והוא לא הצטרף לשום מפלגה".

ב־1941, בהיותו בן 22, החל לדרוך מסלולו של פול בשמי העתונאות הבלגית. מאמריו עסקו בתרבות ואמנות, ראיונות עם סופרים, בקורות על קונצרטים, על הרצאות ועל ספרים.

„הדבר ההבולט ביותר במאמריו", כתב ג'יימס אטלס, עורך ה„ניו יורק טיימס מגזין", „היה גודש יריעתם". בכתיבתו הוא השתדל להתחמק מלדון בפוליטיקה, אך פה ושם כתב גם מאמרים בעלי נימה אנטישמית מובהקת.

ב־1948 היגר דה מאן לארצות הברית. אשתו ושני ילדיו היגרו לארגנטינה. תחילה עבד בחנות ספרים בניו יורק. בזכות ידעותו המופלגת וחינו התודע לסופרים רבים ומרי מקארתי, המליצה עליו למשרת מורה בבאר קולג'. אחר כך, עבר לבוסטון, לימד צרפתית בבית הספר לשפות 'ברליץ', והחל ללמוד בחוג לספרות משווה באוניברסיטת הארוורד.

על אף שהישגיו האקדמאיים לא היו מזהירים – הוא כמעט נכשל בבחינתו – סברו מוריו כי נכון לו עתיד מזהיר. הוא זכה למלגה והצטרף לסגל ההוראה של הווג. באמצע שנות ה־50 היה פול דה מאן דמות ידועה ומוכרת בעולם האקדמאי. הומנות אליו בשפע. המוהגר מבלגיה עשה זאת. עד ספור קלאסי של הגירה מוצלחת שאמריקה כה משופעת בהם.

עם זאת, כבר אז יכלו ידידיו להבחין בתכונות נוספות שלו, שרמזו על הצד האפל של חייו. הוא הסתיר את כל מה שקשור לעברו. פול דה מאן טען, כי דורו, הדור שלו, היה אביו. אשתו ובנו נעלמו מחייו כלא היו. כשניסה להוציא דרכון הגיעו לאוזנם של מנהלי האוניברסיטה, שמועות על עברו בבלגיה הנאצית. דה מאן נדרש להשיב על ההאשמות שהועלו נגדו כי היה „משתף פעולה".

במכתב לראש החוג שלו, הארי לוין, הפריך פול דה מאן את טענת „שיתוף הפעולה" אך הודה כי פרסם „בשנים 1941–1940 מאמרים 'טיפרותיים' ל'לה סואר', עד ש„הרלתי כשהפיקות הנאצי על המשכה מבע תופש ביטוי". הסברייו נתקבלו והמרדן של לצמרת האקדמית נמשך. אוניברסיטת ייל העסיקה אותו במחלקה לספרות משווה. ב־1970 חפכה הדקונסטרוקציה, תורת הניתוח הסיפרותי שלו, לאסכולה מובילה בתוך בקורת הספרות בארצות הברית, ופול דה מאן בעשור האחרון לחייו היה לגורו שלה.

האירוניה, בכל המקרה המוזר הזה של פול דה מאן היא, שדווקא היהודים היו הראשונים להחלץ לעזרתו, כשהחלו להתפרסם לאור מותו ההאשמות על עברו הנאצי. „אנו מזועזע" הגיב ג'יפרי הארטמן, עמיתו למחלקה, אך עד מהרה הוסיפה מרוחמתו הישווה את כתיבתו של פול דה מאן ל„כתיבה האנטישמית הנסתר" בעתונים של ימינו.

אבל הגרייל לעשות ואין רדיפה הבוהו הגדול של ביקורת הסיפרות ומי שנחשב למייסד זרם הדקונסטרוקציה, למאמר קל יותר. מאמר עמוקים בכתב הלשון „לקיקיקיה אינקווירי" הוא מסמן את „הגבנת הכוכבי ביותר על ידידו. בשתוא נאמן לשיטתו הפילוסופית־פסיכולוגית־ספרותית. מנעה דרידה חצרפת, בשקרנות מרוקמת שדה אחר שורה את מאמריו של דה מאן. דרידה מרגיש כי פול דה מאן הרדיק את „עבר ועובדה זו היתה המרכזית בחייו, הגורם שהכריע ועצב את אישיותו. כשהוא מתייחס למאמרי המלחמה של פול דה מאן, הוא מקטס ספרותי, מרוצא דרידה, לגמן לתקרבן כמי שהיו חייבים משום להכרבן.

בס"ד

בלב אמיץ ברוח חדשה

דבבות תומכיה של מימד בכל רחבי הארץ – דתיים וחילוניים, בערים ובקיבוצים, במושבים ובעיירות הפיתוח – מצפים בתקווה לבשורה החדשה שתצא מבית הציונות הדתית.

העם בישראל זקוק היום יותר מתמיד לתנועה שהיא גשר אמיתי – לא קיצוני, לא נגרד, לא מתנשא.

לראשונה בתולדות המדינה, מייחלים המונים מכל קצווי הקשת האידיאולוגית להצלחתה של מפלגה דתית. עבורם, הבחירה במימד היא הכרח לדמותה היהודית של המדינה.

אתה, הבוחר הציוני-הדתי למוד אכזבות. עמוק בלבך אתה יודע מיהו הנציג האמיתי שלך; מי יבטא את דעותיך, וירבה כבוד שמיים. אל תבזבז שוב את קולך על מי שמתהדרים בעבר מפואר ובעסקנות מוצלחת, אך מסכנים את ההווה והעתיד בעמדות קיצוניות.

ביום שלישי הקרוב, לאחר שנים של אובדן דרך בציונות הדתית, בכוחך לחולל את המפנה שעם ישראל זקוק לו. מימד קוראת לך להיות שותף בהתחדשות הציונות הדתית.

ביום שלישי ביידך לבחור, לא רק להצביע.

לא מתביישת לדחוף

עופרה ואיציק ויינגרטן הם הזוג הלוהט ביותר בתיאטרון הישראלי • השמועה על כך שהם עומדים להתגרש היא סיבה טובה לברר מה קורה באמת • אז מתגרשים? „זה שייך לי ולאיציק וזה עולה ויורד וחי ונושם ומת ושוב נולד"

הלום שלה זה להופיע לצידם של ויליאם הארט, האריסון פורד וויברט רדפורד. כל אחד לחודר. לפי הסדר הזה. אפשרי מבחינתה, גם ג'ק ניקולסון. „אז, גם דפרדייה שאני מתה עליו. עובר מהבטן. חמור כזה". בינתיים, עופרה ויינגרטן צריכה להסתפק בהיצע המקומי.

עכשיו היא בחזרות אחרונות על הצגה חדשה בתיאטרון הקאמרי, „הריון", מאת בורן אגמון. גם כאן משתפים בני הזוג ויינגרטן פעולה. איציק מביים. אבל פתאום נמאס להם שתמיד מראיינים את שניהם. הם טוענים שכל אחד הוא אישיות נפרדת. יש איציק ויש עופרה. אז באתי לעופרה, לחדר הילדות שלה, בבית הוריה בתל ברוך, תל אביב. „בדירה שלנו עושים עכשיו שיפוצים".

■■■

על הוריה שלנו. מחזה כזה, המועלה בבמה 3, נתון לשינויים. כתבנו יחד, תיקנו. ואז אם אתה רוצה אז לא, אתה מביא הרבה מהעולם שלך.

„כמה שאנחנו יותר מתבגרים, אנחנו יותר פורחים להיפגע. יותר פורחים מקשר. לאט לאט אתה גם בונה עצמך כאדם עצמאי, שיכול להסתדר לבד. הפחד מכישלון גדול יותר.

„יחד עם זה אתה לומד לדעת שאסור לוותר וכשילד רואה בבית אמא שמגשימה את עצמה, המקרישה לו פחות שעות, אבל היא כולה איתו, זה שווה ערך יותר מאמא מתוסכלת ועצבנית, שלא מגשימה את עצמה וצורחת כל היום".

■■■

– איך העבודה עם איציק?

„תענוג. אני רואה את זה כפריבילגיה. הוא יכול היה גם לבחור מישהי אחרת. פשוט כיף לעבוד איתו, בגלל שהוא מביר אותי.

– אתם עושים חזרות בבית?

„לא, חס ושלום. בבית אנחנו רק משוחחים. לא עובדים. וגם אין אוירה. בית זה בית. זה גם לא נכון, כי יש פה ילד, ויש צרות אחרות ואין זמן. צריך מקום עבודה".

– עובדים משברים בזמן העבודה?

„יש מדי פעם יציאות של כעסים. עכשיו בחזרות איציק העיר לי: תפסיקי לדבר כל הזמן עם הילדיים. יום אחד התפרצתי: איזה ילדיים, מה אתה רוצה מהילדיים שלי? אתה אומר לי על הילדיים ואני אוהיה כל הזמן מודעת לילדיים שלי ואני בכלל אתקע. אז הוא אמר לי: דווקא תיתקעי ותעברי את המשבר הזה, והוא צדק".

– בחזרות, את מתייחסת אליו כמו לכל במאי, או שהוא בעל, חבר לחיים, אהוב?

„זה מורכב. בזמן חזרות אני מרוכזת כל הזמן בפרטנר. אני מאור משתדלת שהיחס לאיציק יהיה כמו לכל במאי, אבל זה לא תמיד מצליח לי... אז אני לוקחת אוויר הקרב, אני הייתי המומה מהעוצמות שלו. רציתי גם הצגת יחידי".

– יש רגעים של אושר בעבודה הזו?

„אני חושבת שרגעי האושר הכי גדולים שלנו, הם כשני פרטנרים על הבמה. יש לנו הצגה שנקראת 'שיר אהבה בדואי', שרצה עכשיו ויש לנו הצגת ילדים 'פרפרים בראש', כשאנחנו מופיעים יחד על הבמה, כל־כך מרגישים אחד את השני".

– הסעתם יחד גם בעירום.

„ב'עכירת מוסר'. זה היה אחרי הלידה של דרור. ולפני זה הופענו ב'נעים'. סצינת חיזון היתה עם חצי גוף עירום. לי זה היה יותר קשה מאשר לאיציק. יש ימים אצל אשה שהיא רוצה להתכסות".

– מביאים בעיות מחבית לתיאטרון?

„מאור משתדלים לא. כשזה קורה, זה לא טוב. יש התלקחות קטנה ואנחנו קוראים את עצמנו לסדר. אין ברירה, אתה מוכרח להיות מקצועי. המורה שלי למשחק, גולה צ'לסון אמרה: את חבעיות תעזבי בבית. תשתמשי בהן בתוך העבודה.

„הגרולה של איציק כבמאי, כל פעם שהוא יוצר קבוצת עבודה, למשך ההצגה נוצרת משפחה. לכן ההצגות שלו יוצאות חמות אנושיות".

■■■

דרך ארוכה עברו ביחד. אוניברסיטת תל אביב, שם הכירו בחוג לתיאטרון, קבוצת הפרוייקט בקריית שמונה („התקופה הכי יפה בחיים שלי"), תיאטרון חיפה, נווה צוף, הצגות ילדים, קולנוע, טלוויזיה, ועכשיו וקאמרי. יש להם ילד אחד, דרור, בן 8.

צעירים, יפים, מצליחים, פופולריים. לא ממש בצמרת, אבל קרוב. לא מסמיקים ללמוד, להתפתח, לחפש, להתמודד. משתדלים לא להתפשר. ההצלחה הזאת יוצקת הרבה מהחיים שלהם יחד. לכן, כל רידיה על משבר בחיי־הם הפרטיים, מעוררת עניין.

ובכניסה לבית, ביקשה בעדינות מוחלה בתקיפות – כלי שאלות אינטימיות. ועכשיו אני רוצה לשאול אותה על כך מבלי שהיא תחשוב שאני חורר לה מתחת לחיים, ושגם ארגיש בנוח עם השאלה, כי, בכל זאת, קשה להפריד, במקרה שלהם, בין החיים הפרטיים לקרייירה. הם עצמם לא הפריידו, וזה היה תמיד חלק מהעניין שמצאנו בהם. אז ניסחתי משפט והיה, אבל לעפרה זה מכאיב, לא נוח לה וקטע הזה. היא נעה בחוסר סבלנות על המיטה.

„לא רוצה להתייחס לזה. זה לא עניינו של אף אחד. אני מבינה את העניין, את הסקרנות. זה כיף לקרוא על החיים האישיים של כל אחד. אני לא מאשרת את השמועה הזו. שייך לי ולאיציק וזה עולה ויורד חי ונושם ומת ושוב נולד. שני אנשים חיים. יש תקשורת קשוחה. יש תקשורת יותר כמיתה. זה מעגל חיים".

– כינו אתכם פעם אחד חזונות המקנגיים והמבטיחים בתיאטרון. מה קרה עם זה היום?

„הלוואי שיימשך. הדברים האלה מפחידים. זו הבטחה מאוד מפחידה".

– לא נמאס לכם אחד מהשני?

„אז בתקופות שנמאס, מתפצלים. איציק הולך לביים עכשיו בבית־לסין, בלעדי. מחזה רוסי אמריקני, ואני הולכת לעבוד בקאמרי עם אילן רונן על 'הרולפה', בלי שום קשר לאיציק. יש תקופות ארוכות שאנחנו לא עובדים ביחד. זה לא מזבן מאליו עפרה־איציק. זה תמיד רבר שמשתנה.

„יש רגע שאתה מתעייף. זה כבר, הנה כל אחד צריך את החופש שלו. לכן נורא חשוב לעשות פסקי זמן. כל אחד הולך לדרכו, כי אחרת באמת מגיעים לשובע.

„יש הרבה זוגות שחקנים שחיים יחד. ביחד. הנה זוג שווי יקום, פול ביזוקן וגלן חודורוב.

– אז אתם ממליצה לשחקניות לזוגות עם שחקן?

„לא רק, אבל כמעט אי אפשר להימנע מזה בגיהה שהוא שלב של החיים.

– ממה?

„להתאהב כשחקן או בבמאי. כן, זה למעמים מתערבב.

■■■

– בברנגיה לא בולם מפרגנים לכם. אומרים שאת אדם קשה, שעם איציק קל יותר להסתדר. שאת רוצה רק תפקידים ראשיים.

„אני חושבת שאלה שמועות דרוניות. חוץ מזה אני לא מתיימרת להיות שיא הנחמדה. אני לא נחמדה. אני איש עובד ואני לא רוצה שכל העולם יאהב אותי. אני לא יכולה שכל העולם יאהב אותי. זה יותר מדי גדול עלי. מת שכן, יכולים להגיד עלי שאני שחקנית טובה ומקצועית".

– מה נשאר לך היום מהשערוריה בחיפה?

„כמעט כלום. למרבה הפלא. יחסים בין אנשים הם הרבה יותר מורכבים. אני לא בנאים ששומר טינה. נפגשתי לאחרונה עם גוליה בסר, שהיא אז מנהל התיאטרון, בצילומים של הסרט 'הינשוף'. היה לנו נעים מאוד לעבוד ביחד. מצידי הסיפור נסגר. אני עובדת הלאה.

„במובן שמיד אחרי מה שקרה, הייתי מאוד כואבת וכועסת, אבל אני חושבת שבסך הכל אהבנו אחד את השני. היום נשארנו נטו. עפרה גוליה. שני בני אדם. ויש עוד הרבה חם. ואני חושבת שיש עוד על מה לדבר".

– תחזרי לחיפה?

„אם יציעו לי תפקיד מעניין".

– ותתאבבות מחשחקנים שם. אמרת שאף אחד לא קם לעזור לך.

„כן, זה נכון. אין לי מה לומר על כך חוץ מלהישאר עם עיניים תמורות".

– מה ציפית שיעשו?

„שלא יתנו לי ללכת. אני יודעת מה אני הייתי עושה במקרה כזה. הייתי מארגנת קבוצת מחאה. ציפיתי שיעשו שביתה. זה היה עצוב. הייתי נאיבית אולי. אבל שחקנים התחלפו. השחקנים שנשארו שם הם אלה שיידעתי שלא יאבקו בשבילי. כך שאין לי בעיה לחזור ולשחק שם. השחקנים שלא היה להם טוב וגם חור את הכאב שלי, עזבו לאט לאט. התיאטרון השתנה מאוד. כבר לא קבוצה שעובדת יחד, שאיכפת נורא אחד מהשני, זה הפך להיות כמו כל תיאטרון".

■■■

עפרה, 36, שרועה בפינוק על המיטה, אחרי כל סיגריה מרססת את הפה במין ספריי קטנטן מנטרל ריחות („אני אוהבת את זה"), לוגמת מבקבוק דיאט קולה, 47 ק"ג ולא ראית כמה רזיתי? אני אקוראיראן. יש תקופות שאני משמינה ויש תקופות שאני מרזה, בגר נוף שחור, ג'ינס צמוד, עכשיו בלונדינית, עיני האקי (והגדרה שלה). הקירות מלאים בספרים של אחיה, נסים קלדרון, מרצה לספרות, איתו חילקה את החדר בילדותם.

בחודש הבא מתחילה בחזרות על „הרולפה" מאת מתי גולז. „המחזה מתעסק בשאלה של חופש הביטוגות. מה הגבולות של החופש הזה. הגם מתאבר שם מישהו, נדמה לי איזה שר, בעיקבות חשיפה יותר מדי אישית. יש לי שם יופי של תפקיד. עיתונאית כזאת שבנפשה בהשפעת הכתב הראשי, עורר קטלה, לבולמוס של השגת סקופים. אני עובדת איתו וגם המאהבת שלו".

וחוץ מזה היא הולכת להוציא בחנוכה תקליט חדש של שירים וסיפורים לילדים. „יצר פרא", ולהופיע בדרמה בטלוויזיה. „יש לי תוכניות לעבוד עם חנן גולדבלט על 'חינשוף' והתחלתולה, עכשיו פעם עשינו הרבה סטרייסנד וג'ורג' סיגל. אני מייחלת לעשות עוד יחיד, 'אחמתרת', על־פי סיפור של צ'כוב. שמריה עם הרבה עצב על אשה שכל פעם כשמתאהבת בגבר אחר, היא לגמרי שוכחת את עצמה וכולה נעשית הוא.

„אני רוצה לעשות הצגת ילדים חרשה 'פרדי וקפרדי'. חברות בין שתי צפרדיעים. שלמעשה מבוססת על הוברות של הקומר שכתב את זה עם אשתו. בחיבו הפרטיים הוא קפוץ מתגרש. אבל נורא יפה הטיפול בחברות. בקשר החזק, כצורך הצמוד אחד בשני.

„בזמן האחרון הצד הקומי שלי מתחיל לצאת ואני מקבלת הזמנות מבחרינים. נורא מעניין אותי לעבוד גם עם נתן רטנר וקרשנר ובראבא וגלי יגיל".

דרור נכנס לחדר ומבקש רשות ליקנות חרבה על הטשיה. נורא קשורים.

„הוא אומר שלא רוצה לחזור לחיפה. אבל כל פעם זה מכריח הספר המסר שהוא מבינים ומשקיע נחשב למחייבן של הבחור".

■■■

– יש בכמה שנות תילמת לעבוד אחרת?

„אני חושבת. שכבו כולו. אנחנו הגשים בצורה שיבעונית, חוש הומור. אמרת שהוא הומה לאיציק. אבל ממבט ראשון. יש לו מימיקה שלו. כל מיני פרצופים. דומה לי באבריות שלו. מגיב מהר. אני מתה עליו. משוגעת עליו ויחד עם זה יש לו גבולות. אבא עליהם אז אבא עובדת קשה. צריכה לנוח. אנחנו גם רבים לפעמים. אני אומרת לו שאני כועסת עליו. או הוא אומר לי אני כועס גם עליך. ואנחנו חולבים מכות. שנגמרת בסוף בחיבוקים ובישוקים. אנחנו משחולים ביחד. בקשר החזק. בקשר הצמוד.

„בשנתיים האחרונות יש לה מנהל אישי, דרור אלדרה. זה אומר שכל הדברים הכספיים – הוא אחראי להם. הוא מנה אלי ואל איציק והוצע שיהיה המנהל האישי שלנו. מכיון שלפעמים אני מרגישה שיש לי עומס עבודה, ותפקיד שלו במירוח לעזור לי – תמיד איציק יוכל לחציע לך תפקיד באיזה הצגה שהוא יביים.

„אם הוא לא יקבה אותיך ואם אני אמאס עליהן אבל אני חושבת שאני אשרוד. אני אלחם. כי אין לי ברירה. אני לא מתביישת. על שלושת התפקידים האחורנים שלי בקולנוע, נישואין מיקסיביים, 'כוח משיכה' ורוזינשוף, בפרידה, ולחמתי. הרסתי סלטונים לבמאים ואמרתי להם מה אותי, אני טוב. ולקחו אותי. כשאני מרגישה שאין מספיק הצעות, אני לא מתביישת לדחוף.

„בשנתיים האחרונות יש לה מנהל אישי, דרור אלדרה. זה אומר שכל הדברים וסגירת הדברים הכספיים – הוא אחראי להם. הוא מנה אלי ואל איציק והוצע שיהיה המנהל האישי שלנו. מכיון שלפעמים אני מרגישה שיש לי עומס עבודה, ותפקיד שלו במירוח לעזור לי

איציק ויינגרטן. תצלום: אייל פישר. „הוא יכול היה לבחור מישהי אחרת"

בגלל שהוא מכיר את נקודות התורפה אצלי, הוא יכול לשייף אותי".

– זה גם מלחיץ בגלל שהוא מכיר אותך.

„נכון. לפעמים זה עולה על העצבים. מצד אחד זה מרגיז, כי מי מכיר אותך, נורא רגיש אליך. ואז אתה מרגיש יותר מרי ערום ותשוף. זה יותר קשה, אבל במבט אחור־שוחה זה מוציא תוצאה יותר עמוקה. 13 שנה של עבודה משותפת, מולידה הרבה נקיון, מיתמנות, הבנה של אחד את השני".

– יש ביניכם תחרות, קנאה?

„כשהוא מביים אותי, אין תחרות. כשחקנים, זה קיים. זה מתבטא באיזה פירפורים בבטן. מפריר לך בבטן וסוחב אותך קרימה להיות יותר טוב. אנחנו גם מדברים על זה. אין מה לעשות, אם אני מרגישה שהוא יותר טוב, אז הוא יותר טוב. למשל כשאיציק עשה את הצגת היחיד שלו 'ג'זבי שב משרה ובולעת. אבל זה מעניין. כי רגישים יותר אחד לשני".

– יש ביניכם תחרות, קנאה?

„כשהוא מביים אותי, אין תחרות. כשחקנים, זה קיים. זה מתבטא באיזה פירפורים בבטן. מפריר לך בבטן וסוחב אותך קרימה להיות יותר טוב. אנחנו גם מדברים על זה. אין מה לעשות, אם אני מרגישה שהוא יותר טוב, אז הוא יותר טוב. למשל כשאיציק עשה את הצגת היחיד שלו 'ג'זבי שב משרה

„אני ספרדיה. אבא בולגרי, סבתא טורקיה ואמא יוונית. עכשיו אתה מבין? אנחנו אין לנו סבלנות"

עכשיו היא בעיצומן של ההזרות על „הריון", שני צעירים קרייריסטים שנפגשים במסיבה ומוחדים מקשר. איציק מביים

דרור: „אני לוקח קרטיב. להתראות".

עפרה: „להתראות".

– רוצה עוד ילד?

„כן. מאוד. אתמול קיבלתי בקשה חד משמעית. מדרור. הוא קפץ אלי למיטה בבוקר ואמר לי: אמא אני רוצה אח. אני חושבת, תוך ארבע השנים הקרובות זה יקרה".

– ספרי לי על הרחמים בינתים.

„אח, הוא ילד נחרד. נורא עקשן, כמו אמא ואבא שלו, ואני לא הולכת לרבא את התכונה הזו אצלו. נורא מוכשר. ילד מחונן, מצייר מחות לעבוד עם ברגמן, בגלל שהוא כל־כך יודע להסתכל על אשה".

– פוחדת שיום אחד לא תחזיה לך עבודה?

„בטח שאני פוחדת. פחד מוות. אף פעם אני לא מקבלת הצעה כמובן מאליו ומגיע לי".

– מה יקרה?

„לא אוכל לחיות בלי המקצוע הזה".

עופרה ויינגרטן. תצלום: אסנת קרשמקי. בחזרה לחלל אביב, אחרי רפטיצע הגדול בחיפה

ביחד. הנה זוג שווי יקום, פול ביזוקן וגלן חודורוד.

– אז אות ממליצה לשחקניות לזוגות עם שחקן?

„לא רק, אבל כמעט אי אפשר להימנע מזה בגיהה שהוא שלב של החיים.

– ממה?

„להתאהב כשחקן או בבמאי. כן, זה למעמים מתערבב.

■■■

– בברנגיה לא בולם מפרגנים לכם. אומרים שאת אדם קשה, שעם איציק קל יותר להסתדר. שאת רוצה רק תפקידים ראשיים.

„אני חושבת שאלה שמועות דרוניות. חוץ מזה אני לא מתיימרת להיות שיא הנחמדה. אני לא נחמדה. אני איש עובד ואני לא רוצה שכל העולם יאהב אותי. אני לא יכולה שכל העולם יאהב אותי. זה יותר מדי גדול עלי. מת שכן, יכולים להגיד עלי שאני שחקנית טובה ומקצועית".

– מה נשאר לך היום מהשערוריה בחיפה?

„כמעט כלום. למרבה הפלא. יחסים בין אנשים הם הרבה יותר מורכבים. אני לא בנאים ששומר טינה. נפגשתי לאחרונה עם גוליה בסר, שהיא אז מנהל התיאטרון, בצילומים של הסרט 'הינשוף'. היה לנו נעים מאוד לעבוד ביחד. מצידי הסיפור נסגר. אני עובדת הלאה.

„במובן שמיד אחרי מה שקרה, הייתי מאוד כואבת וכועסת, אבל אני חושבת שבסך הכל אהבנו אחד את השני. היום נשארנו נטו. עפרה גוליה. שני בני אדם. ויש עוד הרבה חם. ואני חושבת שיש עוד על מה לדבר".

– תחזרי לחיפה?

„אם יציעו לי תפקיד מעניין".

– ותתאבבות מחשחקנים שם. אמרת שאף אחד לא קם לעזור לך.

„כן, זה נכון. אין לי מה לומר על כך חוץ מלהישאר עם עיניים תמורות".

– מה ציפית שיעשו?

„שלא יתנו לי ללכת. אני יודעת מה אני הייתי עושה במקרה כזה. הייתי מארגנת קבוצת מחאה. ציפיתי שיעשו שביתה. זה היה עצוב. הייתי נאיבית אולי. אבל שחקנים התחלפו. השחקנים שנשארו שם הם אלה שיידעתי שלא יאבקו בשבילי. כך שאין לי בעיה לחזור ולשחק שם. השחקנים שלא היה להם טוב וגם חור את הכאב שלי, עזבו לאט לאט. התיאטרון השתנה מאוד. כבר לא קבוצה שעובדת יחד, שאיכפת נורא אחד מהשני, זה הפך להיות כמו כל תיאטרון".

■■■

עפרה, 36, שרועה בפינוק על המיטה, אחרי כל סיגריה מרססת את הפה במין ספריי קטנטן מנטרל ריחות („אני אוהבת את זה"), לוגמת מבקבוק דיאט קולה, 47 ק"ג ולא ראית כמה רזיתי? אני אקוראיראן. יש תקופות שאני משמינה ויש תקופות שאני מרזה, בגר נוף שחור, ג'ינס צמוד, עכשיו בלונדינית, עיני האקי (והגדרה שלה). הקירות מלאים בספרים של אחיה, נסים קלדרון, מרצה לספרות, איתו חילקה את החדר בילדותם.

בחודש הבא מתחילה בחזרות על „הרולפה" מאת מתי גולז. „המחזה מתעסק בשאלה של חופש הביטוגות. מה הגבולות של החופש הזה. הגם מתאבר שם מישהו, נדמה לי איזה שר, בעיקבות חשיפה יותר מדי אישית. יש לי שם יופי של תפקיד. עיתונאית כזאת שבנפשה בהשפעת הכתב הראשי, עורר קטלה, לבולמוס של השגת סקופים. אני עובדת איתו וגם המאהבת שלו".

וחוץ מזה היא הולכת להוציא בחנוכה תקליט חדש של שירים וסיפורים לילדים. „יצר פרא", ולהופיע בדרמה בטלוויזיה. „יש לי תוכניות לעבוד עם חנן גולדבלט על 'חינשוף' והתחלתולה, עכשיו פעם עשינו הרבה סטרייסנד וג'ורג' סיגל. אני מייחלת לעשות עוד יחיד, 'אחמתרת', על־פי סיפור של צ'כוב. שמריה עם הרבה עצב על אשה שכל פעם כשמתאהבת בגבר אחר, היא לגמרי שוכחת את עצמה וכולה נעשית הוא.

„אני רוצה לעשות הצגת ילדים חרשה 'פרדי וקפרדי'. חברות בין שתי צפרדיעים. שלמעשה מבוססת על הוברות של הקומר שכתב את זה עם אשתו. בחיבו הפרטיים הוא קפוץ מתגרש. אבל נורא יפה הטיפול בחברות. בקשר החזק, כצורך הצמוד אחד בשני.

„בזמן האחרון הצד הקומי שלי מתחיל לצאת ואני מקבלת הזמנות מבחרינים. נורא מעניין אותי לעבוד גם עם נתן רטנר וקרשנר ובראבא וגלי יגיל".

דרור נכנס לחדר ומבקש רשות ליקנות חרבה על הטשיה. נורא קשורים.

„הוא אומר שלא רוצה לחזור לחיפה. אבל כל פעם זה מכריח הספר המסר שהוא מבינים ומשקיע נחשב למחייבן של הבחור".

■■■

– יש בכמה שנות תילמת לעבוד אחרת?

„אני חושבת. שכבו כולו. אנחנו הגשים בצורה שיבעונית, חוש הומור. אמרת שהוא הומה לאיציק. אבל ממבט ראשון. יש לו מימיקה שלו. כל מיני פרצופים. דומה לי באבריות שלו. מגיב מהר. אני מתה עליו. משוגעת עליו ויחד עם זה יש לו גבולות. אבא עליהם אז אבא עובדת קשה. צריכה לנוח. אנחנו גם רבים לפעמים. אני אומרת לו שאני כועסת עליו. או הוא אומר לי אני כועס גם עליך. ואנחנו חולבים מכות. שנגמרת בסוף בחיבוקים ובישוקים. אנחנו משחולים ביחד. בקשר החזק. בקשר הצמוד.

„בשנתיים האחרונות יש לה מנהל אישי, דרור אלדרה. זה אומר שכל הדברים וסגירת הדברים הכספיים – הוא אחראי להם. הוא מנה אלי ואל איציק והוצע שיהיה המנהל האישי שלנו. מכיון שלפעמים אני מרגישה שיש לי עומס עבודה, ותפקיד שלו במירוח לעזור לי

„מהצעקות ידעתי שאמא בחיים"

טובה וטלי שריג משחזרות את אירוע הדמים המחריד ● בסוף שבוע שעבר, כנופיה של היספאנים רצחה את אבי המשפחה, אוסה והתעללה בהן ● התקשורת הניו יורקית העניקה לזוועה כיסוי נרחב: רצח, אונס, מהגרים, חבוז מיכאני ● משפחת שריג: ישראלים שהיגרו לברוקלין, בחיפוש אחר העושר ● הכנופיה נתפסה. המניע: חמדנות ● טובה שריג רוצה לחזור לארץ. ילדיה לא מתלהבים מכך

צדוק יחזקאלי, ניו־יורק

בתוך כל הזוועה, מבעד לנשימה הדרוחה של חיות האדם שמסביבה, הידהד באוזניה של טובה שריג, קולה של שירלי המפועסת, שמצביעה על מכונית הצעצוע שהיתה מוטלת ליד מיטתה הקטנה. „אמא, אני רוצה את האוטו... את האוטו..."

מאותה שניה, נעלם הכל מתודעתה של טובה. נותרה רק שירלי. רק שלא יהרגו את שירלי. רק לא אותה. רק שלא תרגיז את המטורפים האלה, שגוהרים על אמה. „תיכף שירלי... תיכף...", שמעה את עצמה טובה שריג חוזרת מבעד לגרב התחתונה בפיה. „כל כך רציתי שילכו. רק שילכו", היא משחזרת היום, עוצמת עיניים, ואגרופיה נקמצים. „זה נראה לי כמו שנה. לא חשבתי עלי. רק שלא יהרגו לי את הילדות, רק שלא יהרגו אותן".

ארבעה ימים אחרי, יושבה על שכבת השמיכות הנושקות לקיר הסלון, מצליחה טובה שריג למצוא חיוון בערבורה שהם – חיות האדם הללו – הותירו את ילדותיה בחיים. מרוע עשו זאת, לאחר שהרגו קודם לכן את בעלה בעינויים קשים, ואנסו אותה ואת בתה, היא לא מצליחה להבין: „לא תופסת את זה. חשבתי שהם יהרגו את כולנו".

■■■

הבת טלי, בוגרת השני, באותן שעתיים של ניהנום. גם היא היתה בסוחה שזה הסוף. זה לא היה עניין של ניתוחים. „הם דיברו ביניהם איך יהרגו אותי: בסכין או באקדח".

היא התחננה שיותירו אותה בחיים. „בבקשה, אל תעשה את זה, בבקשה". בסוף, הם הסכימו. „נהרוג את אמא שלך ולא אותך". „לא, לא, תהרגו אותי קודם". זה ויכך אותם. כך לפחות חשבה אז. „אחר כתם נשאר כחוד וליטף אותי ברכות על הראש. אף אחד לא יפגע בך, הוא אמר לי. בתחילה, האמנתי לו. רציתי להאמין. אבל, בסוף, הוא היה זה שנתן לי מכות יותר מכולם. ובסוף, גם אנס אותי בעצמו".

כשחיא אומרת את זה, היא מחייכת חיוך מריר, במין ליגלוג עצמי. איך התפתתה להאמין להם, לאלה שרצחו את אביה.

■■■

נותרה בחיים, טלי שריג, 15 וחצי. ראיתי אותה יומיים אחרי. בהתחלה, נראתה כאילו הויקנה קפצה עליה באחת. היית צריך לתתבונן טוב כדי להבחין בחורש הגבילים בין האם והבת. היום, היא יושבת יחפה לצד אמה. הנעורים שבו אליה. הדובון הורדד למראשותיה. ילדה – נערה. „הם רצחו את הנפש שלנו", אומרת טלי בשקט. „אבל, אני מוכנה להיאנס עוד 100 פעם, רק כדי שאבא יהיה בחיים".

19 השניים שלה עם בעלה המנוח, רוני שריג, עוברות לטובה כמו סרט בשידור חוזר. הרגה שידורים חוזרים. לוא שמע בקולה, היא אומרת, זה לא היה קורה. לוא רק היה משתכנע להשאר בארץ. כאילו נע רוני שריג על המסלול הבטוח לאסון.

לא רצתה לבוא איתו לארה"ב, לפני 7 שנים, עם החלום השיגרתי לעשות כסף, להתעשר. זה קרה אחרי הפיטורים מאל על. נסעו לטיול בארה"ב. הברטיסים מהחברה. טובה: „זה מצא חן בעיני רוני. הוא אמר לי, מה יש לנו לחזור? בואי נגנוב. התגנדתי חזק. הייתי לגמרי בשוק. אמרתי, מה פתאום אמריקה? מה היה לי רע בבת יזק? אני עברתי פעירה בחברת משאות. הוא עבר, בהתחלה, בסמטים, אחר כך באל על. לא היה לנו רע אף פעם".

אבל, רוני התעקש. נסע לאמריקה לפני המשפחה. שנה שלמה עבד בניו יורק והכין את הקרקע לבוא המשפחה. שכר את הדירה הזו בשכונת סטרס סיטי, ברוקלין, ותחיל לעבוד כנהג בחברת מוניות־שירות ישראלית. גם כשכנבעה הגיעה, עדיין נשאר בה הרצון לחזור. „לא יודעת איך להסביר את זה. לא אוהבתי את החיים כאן".

■■■

כמו לרבים לפניו, גילתה לו אמריקה את הצד שלא ראוים ממרחק של 5000 ק"מ. שריג לא מצא את נוסחת־העושר. היו תקופות שפירנס את המשפחה בקושי רב. היו ריבים על כך במשפחת שריג. הוא רצה למכור את הדירה בבת ים כדי לפתוח בעסק. לנסות ולהמריא עם פטנט לאטימת בקבוקי משקה־קל שהמציא. הוא היה משוכנע שהפטנט הזה יהפוך אותו יום אחד למיליונר. לוחץ למכור את דירתם בבת ים, אבל טובה נלחמה, לא לתת לה. „איזה מול שלא נתתי לו, עכשיו, יש לי לפחות לאן לחזור".

כאילו ידעה. כאילו הוא עצמו ידע. היום, היא בטוחה שהאיתותים היו, רק לא קראו אותם נכון.

זה קרה בטיסה לארה"ב מישראל, לפני 3 שנים. משפחת שריג בתרכב מלא, לאחר הביקור, שבמהלכו קיבל את „גרין קארד" הנכסף.

המסוס נקלע לסערה רצינית, והל לאבד גובה. חלק מהנוסעים חשבו שזה הסוף. רוני היה על סף הפאניקה. טובה: „רוני שם משפחת על הראש והתחיל לצעוק, שמע ישראלי אחר כך פנה אלי ואמרו אם יקרה לנו משהו, אני מצטער, טובה. תסלחי לי שהכאתי אתכם לפני".

סלוחה או לא, נותרו בניו יורק. טובה המשיכה לדאוג. לא קל להיות נהג מונית בניו יורק. כשחיו נוסעים ביחד למנהטן, נהג מוכה לצחוק על אשתו: „מה את פוחדת? החלונות סגורים, לאז הוא היה גוער בי שאני סתם מפחידה את הילדים".

■■■

פשע הוא הסיפור העיקרי של מהדורות החדשות המקומיות. כל ערב, היו יושבים מסביב למקלט ומתבדחים שזה כל מה שאפשר לראות בטלוויזיה. „הייתי רואה דברים נוראים. איך שרוצחים, אונסים, שורפים. אבל, משום מה אף פעם לא עלה בדעתי שזה יקרה לי. עד עכשיו אני לא מאמינה, לא מאמינה שזה קרה לי ולילדים שלי".

היא מטילה את האשם על בעלה. לא בכעס. בכאב. „אני מאשימה את רוני. זו האמת. הוא טמן לו ולנו את הפח. הוא הביא עליו את האסון הזה".

החלק המדהים של הסיפור הזה היא העובדה שרוני שריג נרצח, ומשפחתו ענתה בידי איש קרוב. הם היו משוכנעים בנאמנותו.

ויקטור סאנצ'ז. טובה, טלי והבן אסף קוראים לו ויקטור. רק ויקטור. פורטוריקני מברונקס. הפועל של רוני בעבודות השיפוצים. אבל, גם חבר. בן השיפוחים שלו. בן בית. איש לא חשד שהם מטפחים מפלצת.

טלי: „הוא היה טוב, תמים כזה. הוא היה מדבר בעדינות כזו, 'סליחה, בבקשה'. ידע להתלבש יפה".

ויקטור היה פורקי את הבית רבות. הוא וטלי נהגו לשבת ביחד ולצפות באופרות הסבון. טלי: „היינו צוחקים יחד. הוא היה תמיד שואל מה שלום האוזן. ידע שאני עומדת לקבל רשיון נהיגה. היה ממש חבר. עם אסף, אחי, הוא היה משחק במשחקי וידאו. כל כך נחמד, שהייתי אומרת: טוב סוף, מכל הזיסקאנים, אבא מצא סוף סוף מישהו נורמלי. הייתי אומרת לאמא: תפסיקי לחתייחס אליו ככה, את מעליבה אותו".

■■■

טלי זיהתה אותו בליל האונס. הפנים חיו מכוסות במסכה, אבל העיניים הסגירו אותו. „הסתכלתי לו בעיניים טוב טוב, ממש ישר לעיניים, ובכיתי. הוא ידע שזיהיתי אותו, כי הוא אמר לחברים שלו להצמיד לי סכין לגרון ולהכריח אותי להביט בתקרה".

כאילו חושיה אותתו לה על מה שמסתתר מאחורי הצעיר ההיספאני נעים ההליכות, המשיכה טובה: „לגלות כלפיו עויינות, למרות רוחו של בעלה. „רוני היה נורא נבון, בשהייתי מראה שאני מרוגזת, כשנהג להביא את ויקטור, הוא עשה הכל כדי לחפות עלי, שויקטור לא יעלב".

רוני לא חשד במאומה. פעם פעמיים הכש לויקטור ולאחרים בגדים מכסבו. כה קרובים היו, עד שויקטור החל לקרוא לרוני „דד" (אבא). טובה התרגזה, אבל רוני ליגלג על חשדנותה. „תראי כמה הוא אוהב אותי", התפאר בפניה פעם.

■■■

גם כשסגר מכתת מכמה מכני חבורתו של סאנצ'ז, מספר ימים לפני הרצח, לאחר שרדשו את כספו, עדיין האמין רוני שויקטור לא בגד בו. „ויקטור בכה כששמע מה שעשו לי", סיפר שריג לרעייתו, „ויקטור הבטיח שיעניש אותם על זה".

היום, היא משוכנעת מה היו המלים האחרונות שאמר רוני לעצמו, לפני שנרצח בידי סנצ'ז וחבורתו באותו לילה בברונקס. „אני בטוחה שאמר לאותו רגע, טובה, צדקת. באותו רגע שהם גמרו אותו, הוא אמר את זה. אני יודעת".

היא נאנסה, בתה נאנסה, אבל רגע המוות של בעלה הוא המנקר במוחה. איך מת בדיוק? האם נאבקו? מה אמר רק לאחר יומיים, נשברו השוטרים ולא יכלו לעמוד בלחצה. סיפרו לה שערוגה קשות לפני שנחנק למוות. „שאלתי את השוטרים אם מצאו אותו יושב או שוכב. הכל אני רוצה לדעת עליו. אבל, את זה הם לא היו מוכנים לומר לי".

■■■

בעיצומה של השיגה חשה טלטלות חוקות בבבה. התעוררה מיד. חדר שינה סטנדרטי. כדי שילדיים תהיה פרטיות, סיפחו רוני וטובה את שירלי לחדר השינה שלהם. מיטת התינוק והצמרת למיטת ההורים. טלוויזיה צבעונית גדולה. מגורת שינה ברמות ליצן נושא בלונים. שטיח עבה. רק אור קלוש בקע מהמסדרון.

טובה: „שמעתי מישהו אומר לי, אל תדברי, אל תדברי. ראיתי סביבי מסיכות. אבל, אחר מהם התחובב בלי מסיכה. הוא היה הסאריסט. הוא היה זה שאחר כך עינה אותי. אני לא רוצה לפרט איך. זה משפיל. הוא כל הזמן קילל אותי, בת זונה, בת זונה, איפה הכספה, איפה הכספה. לקחתי אותם לסלון מייד. פתחתי להם את הכספה. היא היתה ריקה.

„הם הנרתנו והיכו אותי, אבל אני רצתי איתם ממקום למקום ברירה, ושלפתי להם כל מה שהיה. מה קצת בסף. שם קצת. לקחו לי את הטבעת. את המרלינים שהבן שלי קיבל לכבוד בר המצוה מהסבא וסבתא בישראל. אחר כך, מצאו את הטבעת שלי על ידה של חברה של אחד הפושעים.

„בסוף, כשראיתי שאין ברירה, נתתי להם את 5000 הדולר, כספי הפיצויים שלי מ־12 שנות עבודה. תודש קודם לכן, הבאתי אותם מישראל".

■■■

חחדר של טלי כמה מטרים משם. שלטון אדמדם. המון בובות. צילומי שחקני קולנוע על ארון הקיר. בן ג'ונסון ממיאמי וויס. פסנתר לבן.

היא נאנסה, בתה נאנסה, אבל רגע המוות של בעלה הוא המנקר במוחה. איך מת בדיוק? האם נאבק? מה אמר? ● זה נראה לי כמו שנה. לא חשבתי על עצמי. רק שלא יהרגו לי את הילדות

טלי: „התעוררתי מהקולות בחדר של אמא. קמתי, ורבר ראשון עלה לי בראש להשיג את מקל הבייסבול של אחי בחדר השני. אבל, הם באו, שניים, ותפסו אותי. יותר מאחוז, הצלחתי לדחוף אחד, ולבעוט בפנים של השני.

„אבל, הם תפסו וקשרו אותי וכיסחו אותי כולם, כעונש. התחננתי אליהם שלא יגעו בי. עם רמעות. אמרתי להם שאתן להם הכל. הורדתי מהידיים את כל הטבעות, אני נורא אוהבת תכשיטים, ונתתי להם כל מה שהיה לי, סבעות, צמידים שרשרות. היו לי יותר מ100 דולר שחסכתי. הם היו במעיל. פחדתי שיגיעו לכסף לפני שאגלה להם, ויריצתו אותי".

■■■

בהתחלת האירוע, הבת והאם היו מנותקות, בחדרים שונים. טובה: „מהצעקות ידעתי שהיא עוד בחיים". טלי: „כל הזמן צעקתי לה, אמא, אל תדברי איתם ואל תבכי. שמעתי שמרביצים לה כל הזמן, דווקא מפני שמנה אליהם".

טובה: „הסאריסט נשאר עוד 10 דקות, אסף, תלמיד פנימיה בן 14. „אני לא יודעת איך היא לא נשברה. היא הצליחה להוכיח שלא הצליחו להרוס אותה", מסביבה חברתה של טלי, קרן ביסון. היא עצמה לנה לא פעם בבית משפחת שריג. „לא הייתי טולח לעצמי לעולם אם היה קרה לה משהו", אומר אביה, שמעון ביטון.

מכרי המשפחה סבורים שהמשבר האמיתי של משפחת שריג עוד צפוי. אולי, מסכימה טובה שריג. „עד עכשיו, אני מופתעת מעצמי. אני מתקשה להאמין בכמה שגילייתי בעצמי". משפחת שריג רוצה לחזור לארץ. הילדים, ההתאוששות המהירה של השתיים ושל הבן החלון. השתגעתי, אני חושבת. צרחתי. דפקתי כמו מטורפת על הזכוכית. הם היו צריכים להרגיע אותי. דרשתי לראות הכל מהתחלה, ואז זיהיתי אותו. כנפגשתי עם אמא, היא שאלה אותי אם מי זיהיתי. כשאמרתי לה שאת 5, היא חיבקה אותי ואמרה: זה, עכשיו, תפסנו אותם".

הן חולמות בקול רם על העונש. נבוכות מעט ממה שעולה על דעתן.

טובה: „שימותו. אבל, שיסבלו קודם. את אחד מהם תפסו ליד המיטה של החברה שלו, שזה עתה ילדה. הוא ביקש שהשוטרים יתנו לו לראות את בתו, והם ענו לו שיראה אותה מעט מרי. „קשה להשלים שבשל 5000 דולר הפכו את חיי לגיל הריסות".

בית הדירות העגום, בטווין פיין 45, הולך ומעכל את מה שקרה בקומה ה־11. כמה ימים אחרי, הערות היחידה שקרה משהו הוא שלט קטן, שמודיע לדיירים שהמבעולים בכניסה הוחלפו. „בברכה, ההנהלה". והו. אפילו לא מודעת השתתפות בצער.

כמה ישראלים ויברו על עזיבה. אבל, הם ישאורו. זה מה שיש. בתרשות כבר עברו לפשע אחר. בסוף השבוע נרצחו ארבעה. בניו ג'רסי רצחו שני ילדים את הוריהם. ברחובות מנהטן נורו למות שני שוטרים. ■

בני משפחת ליד ארונו של רוני שריג ז"ל, ניו יורק. מצלמו: צדוק יחזקאלי

אחרי שתחברים שלו חלכו, הוא עינה אותי. כל חומן שאלו: יש לחברים שלי. את. כל הכסף, יש להם את כל הכסף? רק אחרי שעינה, את הקול של טלי. היא קראה לי. אמא אלי. ידעתי שזה נגמר. הסיוט הזה".

היום, כמה ימים אחרי, הן מתחזקות מהאמה.

■■■

מיסרי ידוי. טובה: „לפני שפתחו לי את הלוז, רעדתי כמו עלה. פחדתי שלא אוהה שוב. את הבחור בלי המסיכה. פחדתי שטלי, עיכבה. מסוך בנפרד, לא תוהה. אבל, איך ה הוא, מספר 5, מספר 5".

טלי: „ניתחלתי להשתולל כאשר פתחו את בעוד 30 שנה. הייתי רוצה שהם ישבו על הכסא החשמלי".

טלי: „אני מתה לראות אותם. להסתכל להם בעיניים, ואחר כך להבאיב להם. קצת. משהו ממה שהם הבאיבו לי. אני מרגישה שהיתי מסוגלת להרוג אותם. הם חיבים לסבול, חייבים. הייתי רוצה שימותו. אלא לפני כן יזכו לחלק מהסבל שעבר על אבא שלי".

טובה: „אני רוצה להיות קשוטה שלהם. כל רגע. שיסתכלו לי בעיניים כל יום. להראות להם שאני חיה. רוני מת. אבל אני בחיים".

■■■

„שכנגנים ונוסעים, מתקשים להבין את למרות הכל, לא מתלחבים. אבל, טובה בטוחה שזה חמלום הייתיר בו תוכל לשקם את המשפחה. „אני לא מתביישת שאוכל לקרוא לבן של הפשע הנורא הזה. אין לי במה להתבייש. לא אני שסשעתי. אני. רק מתביישת בזה שהנעתי למצב שאני ולוקח היום לעזרה של אחרים".

■■■

משתן עדיין חסר לטובה בכל התשבץ הנורא הזה. „למה למה הם עשו את כל זה?". הלוסנגס בין סיבריג, שעמד בראש החקירה. השיב. השבוע בפשטות: „הקרנות". הם חמרן את כספי של שריג. מה שחשבו שיש לו.

טובה אינה יכולה לעכל זאת כתשובה.

חשבון 52882

טובה שריג זוקוקת לעזרת לשיקום. שכניה מנסים לעזור. בתוך שבועות, היא תשאר ללא מצא. רק לאחר המצרות ושיבבועים, נאותה האלמנה לבקש את עזרת הציבור. מנסים לגיים עבורה עזרה. המטרה לחזור ארצה ולמצן סיפול סטיכיאטרי לילדיה. ובעיקר לבמה. בניו יורק, עוסקים בגיוס השכנים. בארץ, מתקבלות תרומות לחשבון הבנק של המשפחה: בנק הפועלים בבת ים. סניף בלפור. מספר חשבון 52882.

עקב הצלחת מכירת חיסול המלאי והשביתה שהיתה בשבועות האחרונים חוששים ממחסור בשטיחי כרמל בזמן הקרוב

חשש למחסור בשטיחים בשוק המקומי צפוי בעונה הקרובה, כך נמסר בהנהלת קונצרן שטיחי כרמל.
חלק גדול מהשטיחים נמכרו במכירה הגדולה שהתקיימה בשבועות האחרונים והשביתה במפעלים בקיסריה הפסיקה לחלוטין את ייצור השטיחים החדשים.
שבועות אחדים יעברו עד שיגיעו השטיחים מהייצור החדש לחנויות.

בינתיים נמשכת מכירת המלאי הקיים ברשת חנויות בית כרמל במחירים שהם כמחצית ממחירי המחירון ומצפים שעם תום המבצע עלול להיווצר מחסור כלל ארצי של שטיחים מתוצרת כרמל שימשך מספר שבועות.

משלוח שטיחי כרמל לגרמניה ב-5 מיליון מארק

השביתה המתמשכת במפעלים בקיסריה הפסיקה לחלוטין את ייצור השטיחים ולדברי מנהלי התשלובת בארץ יוקדשו כל המאמצים בשבועות הראשונים שלאחר השביתה לייצור לשווקים בחו"ל ובעיקר להזמנת מפעל השטיחים היוקרתי "אדורוס" מגרמניה שתשלובת שטיחי כרמל התחייבה לספק לה שטיחים לעונה הקרובה בשווי של 5 מיליון מארק. השטיחים מיועדים למכירה בעיקר לקראת חג המולד.

כידוע נחתם החוזה בעקבות החלטה של בעלי חברת "אדורוס" להפסיק את הייצור בגרמניה עקב עלות הייצור הגבוהה ובתור מפעל שטיחי כרמל הודות לאיכות השטיחים הגבוהה ומחירם הנמוך יחסית.

הפסקת הייצור בעקבות השביתה, מכירת המלאי המתקיימת בימים אלה והתחייבות לשווקים בחו"ל עלולים לגרום למחסור של מספר דגמים מתוצרת כרמל בשבועות הקרובים.

קנה עכשיו לפני שלא ישאר שטיח כרמל אך שטיחי כרמל במחירים כאלה

רשת השיווק הישיר בית כרמל

חיים איתני - שטיחי כרמל ושות'
פתוח במוצ"ש
אחרי שעת השבת

רמת גן: רח' מדעיקן 13
רמת גן: קניון אילון
רמת גן: "יצחקלי" מול איצטדיון ריינ
תל-אביב: רח' הזמרת 28
חולון: רח' שמואל הנביא 5 (בסמוך)
ראשון לציון: המשך רח' הרצל כניסה בית הזנון
רחובות: רח' הרצל 183
רעננה: אחוזה 184 (ליד מלאפל תעמיר)
ירושלים: רח' יפו 29
חיפה: עזרת נשים קניון (על יד ריינסבר)
עפולה: רח' מרמרה 20
כפר סבא: רח' הרצל 63 (פינת המשיבים)
נתניה: רח' הרצל כניסה בית הזנון
דימונה: אחוזה 184 (ליד מלאפל תעמיר)
באר-שבע: בית האשל 26
דליה-אל-כרמל: מרכז מסחרי

מאגר המורים המורשים: חיפה: * שית, רח' הרצל 48 * רחי שקלים, רח' הרצל 12 * מתיה * רן, משה נאבר * ירושלים: * שמגר, יפו 44 * בית 88, איזור התעשיה תעשיה
פתח-תקוה: * ארמון השטיחים, הכרון חיים 28 * חולון: * עמרם מטרה, בר יהודה 7 * תל-אביב: * שלמה שקלים, הרצל 99 (פינת סלמה) * עיין שקלים, רח' הרצל 62
* מרץ שקלים בן הגיר * יפו * * מחוזה חיפה 36 * נהריה: * דגול, כצלסון 33.

בגלל אי הודאות במשק לדעת כלכלנים: הציבור ירכוש מוצרי צריכה עם פדיון הבנקאיות

כגון מכוניות, שטיחים, מוצרי חשמל וכד'

פדיון המניות הבנקאיות הממשמש ובא יצר ציפיה גדולה בקרב הסוחרים. 300,000 משפחות מצפות היום לפדיון המניות בסוף חודש זה

ומעריכים שהציבור יעדיף להשקיע את כספו בנכסי דלא ניידי ובמוצרים כגון קיימא כגון מכוניות, שטיחים ומוצרי חשמל. הכלכלנים נדרסים שעם פדיון המניות יחל גל של בהלת קניות העלול להמשך כשלושה חודשים.

עם חידוש ייצור השטיחים צפויה העלאת מחירים

במפעלי שטיחי כרמל צופים שעם תחילת שיווק השטיחים החדשים לחנויות בעוד מספר שבועות, לא יהיה מנוס מהעלאת מחירים משמעותית.

"ביתתים אנחנו ממשיכים למכור את המלאי שנשאר בחנויות הרשת במחירים הישנים" אומרים בהנהלת הקונצרן. העבודה שהתחדשה במפעלים בימים האחרונים מוקשית בראש ובראשונה לייצור שטיחים שייוצאו לאירופה בשבועות הקרובים ורק לאחר מכן תשופק מחדשת חדשה לשוק המקומי.

"אתמהר מחדש לשוק המקומי. של היום" שרצים בהנהלה.

"הראיות הייצור עלו ונכון גם מחמיר הגלם, לא ניהיה לנו ברירה אלא להעלות את המחירים בצורה משמעותית ביותר".

כמה מילים על פייגי צימרמן, 'הנדיבה הידועה' מכפר שמריהו, שעכשיו משחזרת עבור פעילי מגבית את מיבצע עליה ב', כדי שיבינו טוב יותר למה אנחנו כאלה

פייגי צימרמן. תצלום: מיכל רותם. „אולי צריך להסוך את רעליה לבלתי חוקית"

יא שוב נמצאת לפני אחד מטיבצעי־חייה. עכשיו, פייגי צימרמן משחזרת לקבוצה של פעילי מגבית את עליה ב'. הנתיב הבלתי חוקי, מביא את ניצולי המחנות אל שערי ארץ־ישראל.

כ"ס איש, מקבוצה, מאירופה, מאוסטרליה, מרחוק אמריקה ומדרום אפריקה. „יעפילו" הוך איטליה. יתחובבו בנמלי הציבאה דאו – מיריחו, לה ספציה – יפגשו פונקציונרים איטלקיים לשעבר, היום בני 80־90, יפגשו את אנשי הקהילה ההיהודית ברומא, יפגשו נשים רוסים – ובסוף יגחתו בלוד, ובאילו יעמו עליה.

פייגי צימרמן רצתה להביא אותם ארצה באיטיק למען האוחנסיות, אבל ויתרה. ארוך מדי ויקר מדי. גם כך, לחרים פרוייקט כזה זה מיבצע כבר הבעייתי. עובדת על זה כבר חצי שנה.

לשם עליה ב'ז כדי שהיהודים יתחילו לבכין מה הולך אצלנו, היא אומרת. מקווה שעדי שיראו את המציאות בעיניים של מעפילים, יבינו למה יש כזה בלאגאן בארץ ויפסיקו שעדיין הסברה לקהילות.

■■■

פייגי צימרמן מכפר שמריהו, לשעבר קדח, היא בגורם שאם לא היה, צריך היה לפנוא אותו. פייגי, היא מרגישה, לא פייגה, גם שכותבים לפעמים בטעות. תקופה מסוימת קראה לעצמה פילים. בבית הספר בתפוראל אמרו שפייגי זה לא שם לילדה עדיין. מאז מתי התיכון היא שוב פייגי, על שם הסבתא.

גבוה בלונדית מטופחת ואלגנטית, ארוזה מאליפת פשתן ארומה שנושאת חותם של אצנה עילית, מסתובבת בבית שלה בכפר שריהו יחפה. הדוגנת הייחפה. גברת צימרמן, נמה לחיכון צימרמן, מממלכת האלומיניום. מעל „אלוביץ" בחיפה הוא רק חלק קטן הקטגוריה בקבוצה. נישואים שניים לשניהם. ילדים הבוגרים שלו מנהלים את העסקים קבוצה. הילדה המשותפת לשניהם, סטייסי, בן־מיין החיוורה שגרה איתם בארץ. עובדת בחברה הלימודית.

נים בבית, שכמושגים ישראלים צריך לראות כדי להאמין. כולו בגוונים של לבן מן קם וחלונות סביב, כולל הגג, צמחיה, מלא מיפלסים, תמונות (שאגאל, ואזארלי, מונה), כלי כסף עם פיתוחים, ובגינה בריכת שחיה ומסל של אילנה גור. יום ראשון זה יום שמן, כי חוג הפיליפינים שמנהל את הבית מגיע מהמשפחה, וגברת הבית כל הזמן עונה לטלפון.

הרבה בארץ, ידעתי הרבה, היה לי על מה לדבר עם אנשים. פאנד ריידינג זה ביג ביזנס. היום אני כבר לא עושה את זה בעצמי, רק נותנת טיפים איך לעשות מה. חודש אחרי שהתיישבנו בארץ, כבר שלחו אותי לחודש הרצאות ומגבית בדרום־אפריקה.

„כשאני באה לשנוור, אני עובדת על הנוויה של מעמד האשה. אומרת לנשים: לא חיית נותנת לו להבציע בשבילך, אז למה תתני לו לחחליט כמה כסף ייתן למרינה? בדרך כלל זה עובד.

„היה לנו פעם סיפור אמיתי סתם רמעות שגיים לנו הרבה כספים. סיפור על אשה שבנה בן ה־10 נעלם בשואה, היא נשארה בחיים, הגיעה לאמריקה והחלה לחפש אחריו דרך כל האירגונים והמוסדות האפשריים. בכל מקום הגיעה למנוי סתום. הגיעה לישראל, ובדרך לאחד המשרדים עלתה על אוטובוס בת"א. לא היה לה כסף קטן, והנהג צעק עליה למה היא מבזבזת את זמנו. נוסע אריב קם לעזור לה, התיישבה לידו, סיפרה לו את הסיפור, והנהג התגלה בכנה האובר. אז עברנו על שמאלץ ויהודים נתנו כסף מהלב. היום התורמים רוצים עובדות. שואלים לאן בדיוק הכסף הולך.

„כל הכסף שבא ארצה, פחות חשוב מהעובדה שדרכו האנשים נשארים יהודים. אנחנו מאבדים יהודים במאות ואלפים. אולי צריך להסוך את העליה לכלתי חוקיתז אני לא צחקתי. צריך לראות את הקשיים האיומים שיהודים היו מוכנים לעבור כדי להגיע לארץ שהיתה סגורה בפניהם. שינסו לסגור את בבולות המדינה, אולי זה יעשה משהו ליהודים במקום כל התיזור אחריהם..."

■■■

בעבר, השמיעה דעות לא מחניפות על עשירי כפר שמריהו, שאין להם תרבות נתינה. היום היא מתכחשת לאמירה: „אולי הישראלים השתנו, אולי לא יודעתי מספיק. יש בארץ 617 אירגונים וולונטריים, וכולם מקבלים. אין לי בעיות לגיים כסף. תוך שעה אחת, 10 מורעות לקונצרט של ברנשטיין עם הפילהרמונית של וינה. 2000־3000 למורעה. יש תורמים בארץ, אולי לא כמו בקנדה וארה"ב, אבל שם היהודים עשירים יותר, וגם יכולים להוריד את התרומות ממס ההכנסה. אצלנו זה בא מהכיס".

היא מסרבת לומר בכמה אירועי צדקה היא משתתפת בממוצע בחודש. מורה שלפעמים קונה כרטיסים לאירוע צדקה, כי היא יודעת כמה קשה למכור, ולא הולכת לאירוע עצמו.

הפסנטאניות שלה מכניסה אותה לפעמים למיבצעים מבלי שחשבה עליהם עד הסוף. לפני כשנתיים, לדוגמא, פגשה בבר־מצווה באורמנסון את מנהל התזמורת הסימפונית של דאלאס, שסיפר על הפרמידה העתידה של התזמורת, יצירה של המלחין בנג'מין ליס, „גרות זיכרון", המבוסס על טכסטים משירי המשוררת גלי זקש, שהתחלקה בגוגל עם עגנון, סיפר, שיופיעו עם היצירה ב־7 ערים באמריקה. למה לא בישראל? שאלה פייגי. תקוף צל עצמו את האירגון לפני שחשבה אמרה כז.

נייסה את התזמורת הפילהרמונית, שלמה מהסלוניקיה הישראלית קסעים מתוך „עמוד האש", עמוס אשינגר עזה לה. אירגנה 40 ילדים נושאי נרות ומכירה את הערב לבית התפוצות וחוג ידידי תל־חשומר.

בעבר, גם השמיעה איומים שתפרוץ לפוליטיקה הישראלית. היום היא עסוקה. „אני לא מפסיק. שוכח. לא מספיק חכמה לזה. גם לא יודעת בדיוק מה אני רוצה, ובטח לא אמרתי עוד מפלגה בארץ. מאוד מעריכה את שלמיה אלוני, אבל לא יכולה לחתום על כל מה שהיא עושה. אתמוך ראיתי את הדשדרים בטלוויזיה, ומה עושות המיסלגות בפקום להגיד לאנשים מה הזכויות שלהם. הם אומרים מה המפלגה חשבה עשה רע. אנשים לא יודעים מה לקבציע."

לא שהנסורה הזו מטריחה אותה אישית, היא ממילא אינה יכולה להבציע, היה בארץ עם כל הלב והכיס – אבל עם דרכון ואזרחות קנדית. מטעמי נוחות. בלכלית של הבעל, שרוב עסקיו נמצאים שם. אולי הגיע הזמן שפייגי תלשה עליהן ■

פייגי עושה עליה ב'

עיני היה בארץ על תקן הנריבה הידועה. חשב אותה בפתיחות, בתעוזה, ובאחוזה, מבטאה לאוכל כל החלכאים הנזקקים שיש בו נתן. עד לפני שנה, עמדה בראש מיטת הנשים של המגבית המאוחדת. מאז שעזבה, תפסו את מקומה שתי נשים. אחת עדיין, שניה בממסיקו. ופייגי ממשיכה לעבוד בארץ.

אין מזה, היא פעילה קבוע בשני מיבצעים לחיי המרכז. בקרן לחזרמנות, מיקם עם רחל דיין (הדיר) ועמליה בירדמן מנהלה אותה לנושא בראשיתו. היום הם מתבדרים רק לפני כמה שבועות. „נירבר מה עשינו עם הפילהרמונית הרינאית. עשו מלה ומכרו את הכרטיסים הייקרים לחמה הרייטי הזיקר.

מן הקרן הזאת הסרטן הקימה קבוצת מתנדבים יהודים בארה"ב, שחתליטו לעזור לישראל באמצעות השקעה במוח היהודי, בחינוך שיעסקו, הם מחוירים ארצה פרוסי־מאוד לעמלה ממדינין דולר ל־55 מרלנים בשנה. אחד המצטיינים של הקרן הוא מה שם עצמות. לשחתלה. הייסנר, כזכור, מה חשיבה בצ'רנוביל, לאחר אסון הכור.

ועדת המומחים שמחליטה מי יקבל מענק יושבת בניו־יורק. הזו טוב, אומרת פייגי. לא מכירים את המועמדים, נותנים רק על סמך מה שהם שווים, בלי שום לחצים. העיקר למנוע בריחת מוחות מהארץ".

■■■

פייגי גדלה במונטריאול בבית יהודי ציוני. ומהרים, שעזבו את רוסיה ב־1926, חיו פעילים באירגון מרעלי־ציון. כל יום אחרי הלימודים, היתה פייגי תולכת לביה"ס היהודי, ללמוד עברית במקום לשחק. עד גיל חמש, ריברה רק אידיש, ונקצת צרפתית. ההורים ריברו אנגלית ממיבטא זה. השכונה בה גדלו היא ואחותה, לא היתה יהודית במיוחד. לאבא היה עסק של מכירת ראשונים. האמא עזרה לה, וכסף אין מעם לא היה.

בגיל 18 התארגנה קבוצת מאירגון „הבונים", שפייגי היתה חברה בו, לבוא ארצה לשנה עבודה. אבל האמא התעקשה שהלימודים קודמים לעליות. נגזרה לימודי עיתונאות. התחתנה, גדלו ילדי. תוגרשה.

פגשה את רובין צימרמן במסיבה. ב־39' הגיעו בפעם הראשונה ארצה. איך היא זוכרת את המיפגש הראשון שלה עם חלום הציוני?

פייגי: „בשכונה בה גדלתי במונטריאול, היו הרבה צרפתים לא עשירים. המשפחות היהודיות המעטות שגרו בסביבה היו הנקיות והיחידות בשטח. כשסיילתי ברחוב הירקון וראיתי את כל הליכלוך, לא האמנתי שזה. העם היהודי, ללמוד עברית במקום לשחק, עד גיל חמש, ריברה רק אידיש. ונקצת צרפתית. ההורים ריברו אנגלית ממיבטא זה. השכונה בה גדלו היא ואחותה, לא היתה יהודית במיוחד. לאבא היה עסק של מכירת ראשונים. האמא עזרה לה, וכסף אין מעם לא היה.

בגיל 18 התארגנה קבוצת מאירגון „הבונים", שפייגי היתה חברה בו, לבוא ארצה לשנה עבודה. אבל האמא התעקשה שהלימודים קודמים לעליות. נגזרה לימודי עיתונאות. התחתנה, גדלו ילדי. תוגרשה.

ב־39' הגיעו בפעם הראשונה ארצה. איך היא זוכרת את המיפגש הראשון שלה עם חלום הציוני?

פייגי: „בשכונה בה גדלתי במונטריאול, היו הרבה צרפתים לא עשירים. המשפחות היהודיות המעטות שגרו בסביבה היו הנקיות והיחידות בשטח. כשסיילתי ברחוב הירקון וראיתי את כל הליכלוך, לא האמנתי שזה. העם היהודי, ללמוד עברית במקום לשחק. עד גיל חמש, ריברה רק אידיש. ונקצת צרפתית. ההורים ריברו אנגלית ממיבטא זה. השכונה בה גדלו היא ואחותה, לא היתה יהודית במיוחד. לאבא היה עסק של מכירת ראשונים. האמא עזרה לה, וכסף אין מעם לא היה.

בגיל 18 התארגנה קבוצת מאירגון „הבונים", שפייגי היתה חברה בו, לבוא ארצה לשנה עבודה. אבל האמא התעקשה שהלימודים קודמים לעליות. נגזרה לימודי עיתונאות. התחתנה, גדלו ילדי. תוגרשה.

גדלה במונטריאול למשפחה חסרת אמצעים. נישאה לרובין צימרמן, מלך האלומיניום. 25 שנה בעסקי השגור היהודי

אירק אידאנוש, הרקדן הפולני שערק לפני כחודשיים, מגיש השבוע בקשה לשינוי מעמד למשרד הפנים. בינתיים, הוא לומד עברית באולפן, כבר הופיע בפני חברי עין השופט, ובשבוע שעבר, קיבל מכתב ראשון מאמא

הוא רוקד לבדו

עמית דייכר

ב שמיני לשמיני שמונים ושמונה, בשעה שמונה בבוקר, בטכניון בחיפה, עמד ויגמונד (אירק) אירנאוש מול המראה בחדר האמבטיה וניסה להתגלח. היה לו קשה, כי רעדה לו היד. בעוד שעה, אם הכל יילך כשורה, ייחצה אירק, 29, חבר להקת הריקוד „סלובייצקי" ממולין, את הקווים, ויהסוך לעריק ממולדתו. למטה, סמוך אליו, עמד תיק צד קטן, ובו מספר דברים הכרחיים לבריחה. עכשיו יש לו עוד דקות להתחרט.

כל ההכנות, כל ההתלבטויות, כל המחשבות בעד ונגד. ניסה להתרכז, ולא הצליח. כמו קודם, ראה את מנהל הלהקה. נכנס לחדר האמבטיה. „הלו אירק, מה נשמע", שאל אותו המנהל בקלילות. הפנים שלו החווירו, היד רעדה עוד יותר, כאילו פחד שהוא שקוף ואפשר לראות עליו את התוכנית.

היה זה יומה האחרון של להקת הריקוד בארץ, ומסבא הדברים, היה הבוקר הזה, העסוק באריזה, רועש ומבולבל יותר משאר הימים. לפי התוכנית, היה אמור אירק להכנת עד שכל חברי הלהקה יירדו לאוזמת הבוקר. רק אז לרדת למטה, בצעדים רגילים, לעבור את השער, להיבלע בתוך מונית, ולהגיע לדירה ברחוב מסריים בחיפה.

„אתה נראה לא טוב. אתה נראה ממש רע", כתב אותו בעיניו מנהל הלהקה. „משהו קרה?"

„אתמול היתה מסיבת פרידה ללהקה", ענה אירק. „שתיתי יותר מידי". המבוגר מבין בעייניי שתיה, עזב אותו לנפשו. אירק שם את הבגדים בתיק הקטן, ירד במדרגות, ויצא מחשיר.

■■■

שלושה ימים התחבא בדירה ההיא בחיפה. לא ידע מה קורה, לא היתה לו שפה להבין מחודשות ברדיו אם מחפשים אותו או לא, אם מישהו ראה אותו או לא, והאם הלהקה בכלל עובה את האירע. המתח היה עצום. אחרי שלושה ימים, שמע שהקבוצה עזבה, ואז הלך לישון, שינה ארוכה ראשונה אחרי כל הימים.

למחרת, באה מירל"ה לבקר, מירל"ה שסידרה לו את הדירה, שנרגנה לו מתחת וכסף למונית ועודה לו בצעדיו הראשונים. עם מירל"ה, חברת להקת הריקודים ירושלמית, נפגש שנתיים קודם לכן בפסטיבל ריקודים בקברה. התפתח רומן. מירל"ה סיפרה לו על ישראל. הוא סיפר לה שסבתו היתה יהודיה, וזיק בגלל המלחמה, נאלצה לשנות את שמה ולהסתתיר את זהותה. מירל"ה אמרה, שלפני הזוג בארץ, מי שאמו יהודיה נחשב ליהודי.

באותו פסטיבל בקברה, ערכו תחרות רקדנים מלהקתו. גם אותו הזמינו להצטרף לבריחה. אז עוד לא היה מוכן. הוא צריך את הזמן שלו כדי להחליט. ידע שבריגע שהוא עוזב, אין לו דרך חזרה. הזוהות שלו, השפה שלו, העם שלו, התרבות שבה גדל, המשפחה. מכל אלה יצטרך להיפרד. גם לא אהב את קבדה במיוחד, ולא הרגיש ששם הוא רוצה להישאר.

■■■

מירל"ה חזרה לארץ, והוא חזר לארצו. המשיכו להתכתב. כתב שהוא רוצה לבוא לראות את הארץ, להרגיש אותה, להריח. מירל"ה כתבה שזו לא ארץ מלאה בשושנים. ושיפסיק לחלום על ישראל כאילו היתה זו ארץ קדושה. היא כתבה לו שקשה כאן, וחודי ארץ בשביל אנשים הרוצים להיות פה, בגלל שהם רוצים להיות. אירק כתב, שאינו בא מאמריקה, אלא מפולין שאינה ארץ המפנקת, אחרי כל מה שעבר, הוא לא פוחד מקשיים.

אחר כך, חיפש בעיתונים זרים, הלך לתיאטרון ביידיש, הלך לבית כנסת, ניסה ללמוד כמה שיותר על הדת שמתאום הסכה רתו.

שנה התכתבו, עד שנותק הקשר. ועברה עוד שנה עד שהגיע לארץ, עם הלהקה, לפסטיבל חיפה. כתב לה שהוא מגיע, ולא העז לחלום שתבוא לקבל את פניו בשדה התעופה. היא באה, וסיפרה שיש לה חבר ושהיא מתחתנת. והוא אמר לה, שיכול להיות שהוא בא כדי להישאר.

■■■

„בלהקה כולם שאלו אותי, אירק מה קרה, למה אתה כל כך עצוב. ניסיתי לעשות את עצמי שמח ולא הצלחתי. הייתי חייב לחחליט בזמן מאוד קצר. היו לי כל כך הרבה שאלות. איפה איישן, מה אוכל, מה יהיה עם כסף, איך הדברים יסתדרו. טילפנתי למירל"ה המון פעמים, שאלתי המון שאלות. היא ניסתה לעזור לי, לעשות מה שהיא יכולה, אבל גם היא לא יודעת הרבה תשובות. עכשיו כשאין רומן, ונשארנו חברים, לא רציתי לעשות לה בעיות, או להפריע לה עם החבר.

„שאלתי אותה, אם בטוחה שאני יכול להישאר פה שהמשלה לא תגרש אותי?" אמרה לי, „אני לא בטוחה. אף אחד לא בטוח. אבל אם אתה בטוח שאתה רוצה להישאר, אתה חייב לנסות".

עד היום, חורשים וחצי אחרי, המתח העצום וזה עוד נותן את אותותיו. „לפעמים אני לא מרגיש את הגוף, משהו כמו שיתוק כזה, שבא והולך. המתח יותר מדי גדול. אנשים חדשים, שפה חדשה, מנטליות אחרת. ומה יקרה עכשיו. יקבלו אותי? יכירו בי כיהודי? יסכימו שאתגיירת כל סימני השאלה.

„ומצד שני, ההרגשה הנהדרת הזאת של החופש. ביום שמשרד הפנים האריך לי את הוויזה, פעם ראשונה בחיים הרגשתי שאני חופשי. שהעתיד פתוח לפני. שאני יכול לעשות כל מה שאני רוצה. חזרתי ברכבת לחיפה, פתחתי את החלון, נשמתי עמוק עמוק והייתי כל כך שמח.

„לא הלמתי על זה קורם. לא ציפיתי לשום דבר מאוף אחר. מה שיש לי זה יותר מדי. לפעמים קשה לי להבין מה קרה. הכל קרה כל כך מהר".

■■■

בימים אלה, מגיש אירק למשרד הפנים בקשה לשינוי מעמד. בעוד חודשיים יפוג תוקפה של הוויזה, והוא צריך להודרו. בינתיים, הוא לומד עברית באולפן בקיבוץ עין־השופט. גר בחדר אחד עם שני אמריקאים, עובד חצי יום במפעל הברגים „מיברג" של הקיבוץ, וחצי יום לומד.

בסוכות כבר הספיק להופיע לפני חברי הקיבוץ. שר להם שלושה שירים בעברית ורקד. השקט בקיבוץ עוזר לו להחלים מהמעבר החד. מזכיר הקיבוץ, אורי קוגר, אומר עליו שהוא בחור מאוד נחמד, שאוהבים אותו. ויש לו שפה עם חברי הקיבוץ, שחציים לפחות מוצאם פולני.

פורמלית, אירק שייך לאולפן של המכוכות ואין לו משפחה מאמצת בקיבוץ. הוא לא יבקש דבר מאף אחד, רק לפעמים, כשעצוב לו מאוד ולבד, הוא מתקשר אליהם.

■■■

בשבוע שעבר, קיבל לראשונה מכתב מאימו. מקראקוב בפולין. כתב לה דרך חברים, והשאיר את כתובתו של חדרה לפי באיילת השחר. מאז הוא הולך עם המכתב בכיסו. אירק הוא בן יחיד להורים גרושים, שנשארו לגור באותו חבית, ממאת מצוקה חדיון. אביו חולה לב. אמו דואגת כמו כל יידישע־מאמע:

„בני, אחובי, ילד קטנצ'יק שלי,

„מודה לך עבור המכתבים, לא ציפיתי לזה. עכשיו יש לי את המכתבים שלך, אבל אתה רחוק, ואני לא מספיקה לראות. האם אתה בריא? האם יש לך מספיק מה לאכול? איך אתה נראה? האם אתה שומר על עצמך? האם אתה לפעמים לא שוכח שצריך גם לאכול? האם אני יכולה לשלוח לך חבילה. אם כן, תכתוב לי מה. משהו לאכול כמובן.

„אבל מרגיש יותר טוב. וגם היחס שלי אלי השתנה לטובה. עכשיו הוא בא לשאול אותי הרבה דברים בעניין שלך, ופעם ראשונה שהוא תומך אותי לשתות יתה בחדר. יש אחד־כך, כינסנו פגישה. כאונברסיטה, ביום 11 סטודנטים ומרצים בחדרים, והכנו תוכנית פיתרון לממשלה. בתוכנית קבענו שיש לחפסיק להרביץ לפולנים. שהכרחי לתת תמיכה לאידגון סוליידריות. שהפוליטיקה עיקבה לחיות חופשית, וכי וכו'. בעיתון כתבו שלושת אלפים בני אדם הצטופפו מחוץ לחדר בו היינו. בסוף הפגישה הכנו עצומה, חתמתי עליה.

„בכמגדת הלימודים, הייתי בהתמחות בשדר' ותביעה. נשארו לי עוד עשרה ימים מן לסיים את התמחות, ולהגיש עבודת גמר. אבל שלושה ימים אחרי הפגישה, בא התובע מאמר שאני חייב להכין כתב תביעה לבית המשפט. נגד סטודנט אחד שהיכה את המשטרה בהפגנה של ה־3 במאי. ידעתי שזה אירוע, כי המשטרה הכיכתה אותו ולא ההיפך.

„מה קרה בפולין. מספר אירקו. „באמצע אפריל, פרצה שביתת פועלים. אחרי אפריל, באה המשטרה, הרביצה לפועלים, ולאחר מכן את הבעייה של השביתה. אי אפשר היה להישאר אדישים, אנחנו הסטודנטים חשבנו שמוכרחים לעשות משהו. אחר־כך, כינסנו פגישה. כאונברסיטה, ביום 11 סטודנטים ומרצים בחדרים, והכנו תוכנית פיתרון לממשלה. בתוכנית קבענו שיש להפסיק להרביץ לפועלים. שהכרחי לתת תמיכה לאידגון סוליידריות. שהפוליטיקה עיקבה לחיות חופשית, וכי וכו'. בעיתון כתבו שלושת אלפים בני אדם הצטופפו מחוץ לחדר בו היינו. בסוף הפגישה הכנו עצומה, חתמתי עליה.

„בכמגדת הלימודים, הייתי בהתמחות בשדר' ותביעה. נשארו לי עוד עשרה ימים מן לסיים את התמחות, ולהגיש עבודת גמר. אבל שלושה ימים אחרי הפגישה, בא התובע מאמר שאני חייב להכין כתב תביעה לבית המשפט. נגד סטודנט אחד שהיכה את המשטרה בהפגנה של ה־3 במאי. ידעתי שזה אירוע, כי המשטרה הכיכתה אותו ולא ההיפך.

„אמרתי, מצטער, אני לא יכול לעשות את זה, אני לא אחמוק, חוץ מזה, ההפגנה בכלל לא בגלל שאני מסרב לשתף איתם פעולה. בשהייתי מגיע הביתה, הם היו בוכים. אמא שלי כמו כל אמא, אמרה אירק תפסיק, תחשוב על העתיד שלך, על העבודה שלך, דברים כאלה. ולמחרת היתה אומרת תרגע, זה העניין שלי, הם לא יכולים לעשות לנו כלום, אל תראג.

„לפני שנסעתי, אמרתי להם שאולי לא אחזור. הם היו עצובים מאוד, אבל אמרו לי זה החיים שלך, אם אתה חושב שתוכיח יותר מאושר בארץ אחרת, תנסה. אולי גם בשבילנו זה יהיה יותר טוב, ההסדרות ייפסקו, שנים הם לא דיברו ביניהם, עכשיו בעקבות כל העניין, הם סוף סוף התפייסו.

„סיימתי את ההתמחות, והייתי לפני המבחן הגדול, שהוא תקנה על עבודת הסיום. עבודה שלי היתה השוואה בין הדר"ות של הארים על מצבם של האסירים בפולין, לבין מצבם האמיתי של האסירים האלה. לפני שהחלתי את העבודה, תתמתי על מסמך לפיו אני חייב להראות את העבודה קודם לשלטונות הכלא, ואז חדיעו לי שאני חייב לשנות את מה שכתבתי, כי זאת לא האמת. אם לא אשנה, יראנו להופיע בשעת המבחן ולהכשיל אותי.

„הקרמתי את תאריך המבחן ועברתי אותו. אחר־כך לקחתי את חנייר הרישמי שסיימתי את הלימודים, והלכתי לבית המשפט לסדר את המשך ההתמחות. הם ביקשו ממני להיכנס לחדר, ואז שם אמר, עכשיו אתה חייב לקבל החלטה כן או לא. אם תעזוב לנו, נעזור גם לך בחיים, תהיה עורך דין ותטפס למעמד גבוה. אם לא תעזוב לנו, אין לך סיכוי. עכשיו ההחירה היא שלך".

■■■

„גם קודם היו ימים שחשבתי על עזיבה, אבל לא. ממש החלטתי. בימים האלה חשבתי שאני חייב לעזוב. למרחי שש שנים, אני רוצה להיות עורך דין, והם לא יתנו לי. זה לא היה קל. הרבה שנים הזדהיתי עם הלאום הפולני, עם התרבות הפולנית, עם הארץ, העם הפולני הוא עם שמח, ואני אוהב את העם הזה, רק את המשטר שם אי אפשר לסבול. הרבה שנים חלמתי על מושב בפולין. בלי הרוסים, בלי הקומוניסטים. חשבתי על מה שעשיתי קודם באוניברסיטה, זה הכל היה למען המושב בפולין.

– מה יקרה, אני שואלת אותו, אם יסרבו לך. „אם יסרבו? אני אנסה שנית, ושלישית, ורביעית עד שיסכימו". – מתעצב הבריחה „בפולנית אומרים, אם אתה רוצה לעזוב, אתה לא מסתכל אחורה". ■

„הם באו אלי הביתה והתחילו לחקור את אבי. אבא שלי מאוד חולה, ואחרי כל ביקור כזה מצבו הורע. אל אמא שלי הם באו לעבודה, פנו אל המנהל שלה, וחקרו אותה שם"

„לפולנים לא איכפת ממנו"

מובה אליסון, דוברת משרד הפנים: „ויגמונד אירנאוש קיבל אשרת תייר עד סוף דצמבר. בקשתו להארכת שיבתו בארץ עדיין לא הגיעה אלינו. ברגע שתגיע, נדון בעניינו".

– מה יקרה אם יגיש בקשת לישיבת קבעון?

„אני מניחה שתהיה התייעצות עם משרד החוץ וגורמים נוספים. כשהגיע אלינו לקבל את האשרה, טען שהוא יהודי, בהתאם לחוק השבות, אם היה מוכיח שהוא יהודי, היה מתקבל אוטומטית".

– היום כמעט ברור שאין ביידיו הוכחות. הוא מרחיב על גיור.

„כל נושא הגיור שייך למשרד הדתות, ולרבנות הראשית. ואין למשרד הפנים כל נגיעה לזה".

– האם יבול להיות שיקריבו אותו על מזבח יחסיו המתחדשים עם פולין?

„לאחר שעדן, פנינו לשלטונות פולין. הם טענו שלא אכפת להם. אם היו מתנגדים, הנושא היו נדון בצורה שונה, ועי"ז הגורמים המוסמכים".

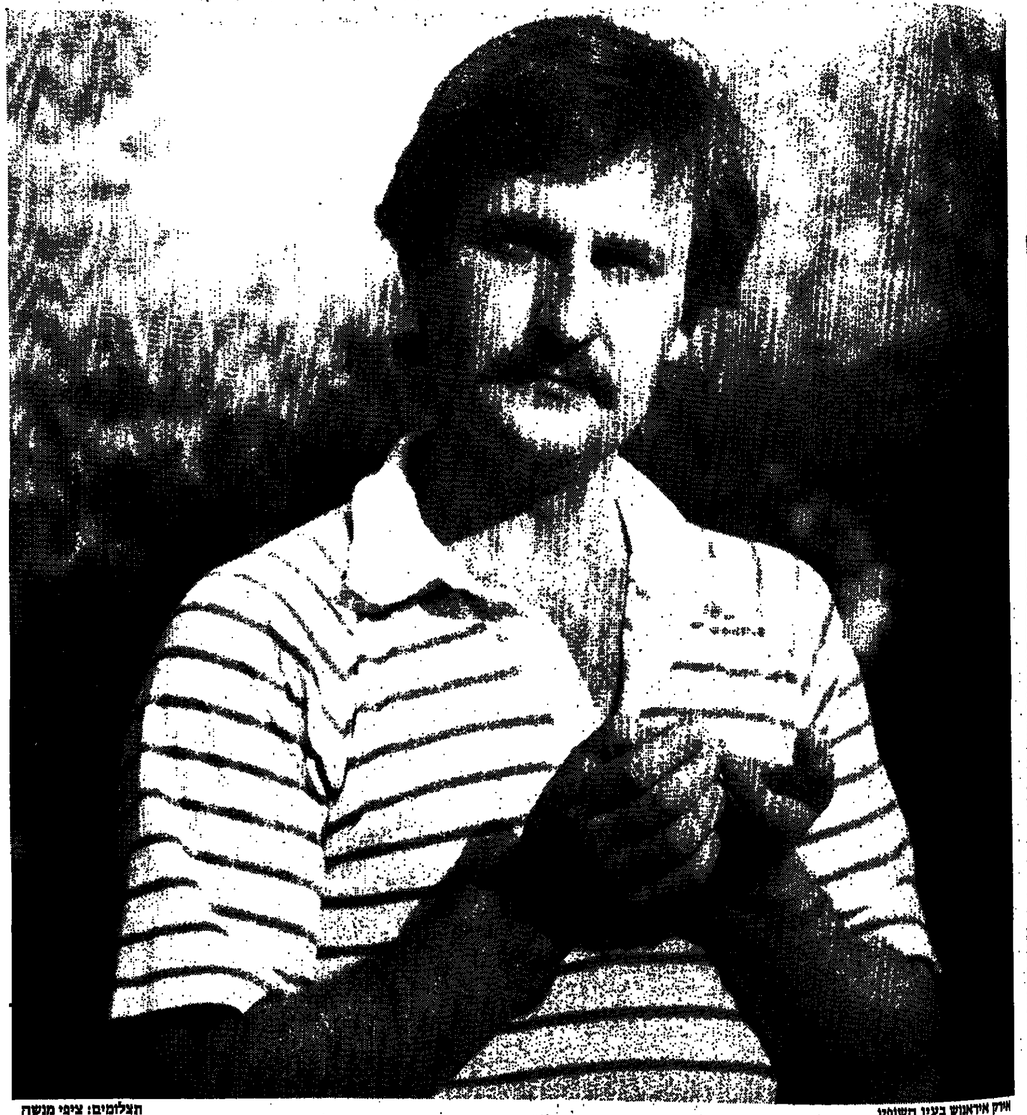

אירק אידאנוש בעין השופט — תצלומים: ציפי מנשה

„לפעמים אני לא מרגיש את הגוף, משהו כמו שיתוק כזה, שבא והולך. המתח יותר מדי גדול. אנשים חדשים, שפה חדשה, מנטליות אחרת, ומה יקרה עכשיו. יקבלו אותי?"

שמעון פרס

ראש הממשלה הישראלי צריכה

העסקנים של המיפלגות הדתיות מעדיפים לתכנן את מהלכיהם הרחק מבית המיפלגה ● בעבר, היו נפגשים בבית הקפה 'אוסלו' בתל אביב ● עכשיו תמצא אותם ב'שירת היום', 'פאטייה', 'תן לי צ'יאו'

קנוניות כשרות למהדרין

דוד גולן

רכו של יצחק רפאל אל מחוץ לרשימת המפד"ל לכנסת התשיעית עברה דרך בית הקפה „אוסלו". בבית הקפה, שבסמוך לגשר הירקון, לא רחוק מבניין ה„קסטל" המפד"לי, נפגשו צעירי המפלגה ותיכננו את הקנוניה להדחתו.

במשך תשעה חודשים נוהלו בבית הקפה עשרות פגישות ושיחות סוריות, מלוות בתכסיסים ובתכנוני קרב, שהיו מעורבים בהם אנשים מסיעות שונות במפלגה. לימים זכתה ההדחה לכינוי „אוסלו א", על שם בית הקפה. זו היה הפעם הראשונה בה החליפו עסקני המפלגות את החברים האפלולייים, הבסאות החורקים וכוסות התה, בבתי־קפה. אפילו את פרטי העימות הטלוויזיוני בין שמעון פרס ויצחק שמיר סיכמו ראשי המטות בבית־קפה „אנגל" בתל־אביב. עכשיו מגיע תורן של המסעדות.

הקנוניה להדחתו של ח"כ שמעון בן־שלמה מרשימת ש"ס לכנסת הבאה, שהביאה אותו לתתמודדות ברשימה עצמאית, עברה דרך מסעדת „שירת הים" ביפו. הדבנים לחצו להדיחו, אבל מאחורי הקלעים פעלו העסקנים. הם התכנסו במסעדה היפואית ותכננו את המהלכים.

החושש היה שמצביעים פוטנציאליים מקרב התימנים הדתיים, ילכו בעקבות בן־שלמה. זמן רב לפני שהוא הודיע על הליכתו הוצעמאית, חוו הפוליסקאים המשוטשפים של ש"ס את המהלך, וניסו על סלט ביצי דגים וצמוס שושלך מוקצף – לתכנן את המהלכים הבאים.

„היום אי אפשר לנהל שיחות חשאיות בבית המפלגה", אומר איש ש"ס, שהיה שותף בקנוניה. „אתה אף פעם לא יודע מי יושב בחדר השני ומאזין לך. מפא אונים לכותל. במסעדה או בבית קפה יכול המלצר לשמוע. פה רשם קטעים מהשיחות, אבל הוא לא מבין גדול בפוליטיקה ולא יודע ויספר".

■■■

אבל היו גם הדלפות. שלא כמו שיחות „אוסלו א" של המפד"ל נחשפו שיחות „אוסלו ב". בשיחות אלה ניסו צעירי המפלגה להביא להדחתו של ד"ר יוסף בורג מראשות הרשימה. במחקרו של צביקה ילניק, „המפד"ל – משבר והתחדשות", הוא כותב „בחודשים הראשונים של 1980, נערכו פגישות בין חברים בסיעת „ליכוד ותמורה", סיעתו לשעבר של יצחק רפאל, אשר הודח מ„אוסלו א", בראשות וח"כ דוד גלאס ואחרון אברהצירא, לבין חברים בסיעת הצעירים בראשות זבולון המר ויהודה ברנאיר.

„בפגישות נבחנו דרכים שונות להביא לכך שבורג לא יעמוד בראש רשימת המפד"ל לכנסת הבשירית. בין ההצעות שהועלו בשיחות היתה הצעה להביא להחירתו של בורג לנשיא המדינה כדי שיסיים את הקריירה הפוליטית שלו. שיחות אלה נחשפו, כל מרכיבי המפד"ל, שנחשדו במעורבות החורקים וכוסות התה, בבתי־קפה. אפילו את פרטי העימות הטלוויזיוני בין שמעון פרס ויצחק שמיר סיכמו ראשי המטות בבית־קפה „אנגל" בתל־אביב. עכשיו מגיע תורן של המסעדות.

הקנוניה להדחתו של ח"כ שמעון בן־שלמה מרשימת ש"ס לכנסת הבאה, שהביאה אותו לתתמודדות ברשימה עצמאית, עברה דרך מסעדת „שירת הים" ביפו. הדבנים לחצו להדיחו, אבל מאחורי הקלעים פעלו העסקנים. הם התכנסו במסעדה היפואית ותכננו את המהלכים.

החושש היה שמצביעים פוטנציאליים מקרב התימנים הדתיים, ילכו בעקבות בן־שלמה. זמן רב לפני שהוא הודיע על הליכתו הוצעמאית, חוו הפוליסקאים המשוטשפים של ש"ס את המהלך, וניסו על סלט ביצי דגים וצמוס שושלך מוקצף – לתכנן את המהלכים הבאים.

„היום אי אפשר לנהל שיחות חשאיות בבית המפלגה", אומר איש ש"ס, שהיה שותף בקנוניה. „אתה אף פעם לא יודע מי יושב בחדר השני ומאזין לך. מפא אונים לכותל. במסעדה או בבית קפה יכול המלצר לשמוע. פה רשם קטעים מהשיחות, אבל הוא לא מבין גדול בפוליטיקה ולא יודע ויספר".

■■■

אבל היו גם הדלפות. שלא כמו שיחות „אוסלו א" של המפד"ל נחשפו שיחות „אוסלו ב". בשיחות אלה ניסו צעירי המפלגה להביא להדחתו של ד"ר יוסף בורג מראשות הרשימה. במחקרו של צביקה ילניק, „המפד"ל – משבר והתחדשות", הוא כותב „בחודשים הראשונים של 1980, נערכו פגישות בין חברים בסיעת „ליכוד ותמורה", סיעתו לשעבר של יצחק רפאל, אשר הודח מ„אוסלו א", בראשות וח"כ דוד גלאס ואחרון אברהצירא, לבין חברים בסיעת הצעירים בראשות זבולון המר ויהודה ברנאיר.

„בפגישות נבחנו דרכים שונות להביא לכך שבורג לא יעמוד בראש רשימת המפד"ל לכנסת הבשירית. בין ההצעות שהועלו בשיחות היתה הצעה להביא להחירתו של בורג לנשיא המדינה כדי שיסיים את הקריירה הפוליטית שלו. שיחות אלה נחשפו, כל מרכיבי המפד"ל, שנחשדו במעורבות בפרשה מיהו להכחיש כל קשר לדבריים".

הבעיה, אומר אחד מחורשי המזימות במפלגות הדתיות שלא מוכן להוודות מסעמים מקנוגים ביתר, שאם נתגלה פעם אחת מקום המפגש, בו תוכננה הקנוניה, אתה נשרפת. אסור לך לתכנן מהלכים נוספים במקום, כי רק אם יראו אותך שם, אפילו סתם נפגש עם חבר למפלגה על כוס קפה, יחשדו שיש איזו קנוניה חדשה.

במפד"ל לא הבינו את זה אז. המפלגות הדתיות, למרות שהן חרשות יחסית בנוף הפוליטיקה הישראלית, למדו על כך מהר מאוד. אבל יש להן בעיה מסוג אחר, בעיית הכשרות. כמה שמסעדה תציע לך יותר כשרות, כך יגיעו אליה יותר.

■■■

הלהיט האחרון בקרב הדתיים בכלל, והחרדים בפרט, היא מסעדת הדגים „שירת הים". המסעדה שוכנת מול החמאם בגן מוזיאון יפו. מקום יפהפה, מרפסת גדולה, חבלים עבים, ארוגים שתי וערב, כמו רשת, על תיקרת המסעדה. כל המאכלים הם גלאט כשר למהדרין, בעל המסעדה, אבי פיס, עם כיפה סרוגה.

לפני שמונה חודשים בלבו פתח את המסעדה, במקום שהיה בעבר בית חרושת לסבון, דוון אלהרר ודני רומן, מבעלי מזרקון „המערה" ביפו, ביקשו להעביר אותה לשם, ליד מזרקון „כליף", בקצה החורשה הצמודה למוזיאון יפו. כשראו את המקום חוזר בהם.

11 שנה עבר פיס עד שהכשיר את המקום. בנה שירותים, הקים מחסן, מטבח, מערכת תקשמל. אבין, סוחר בפנסיה של „עץ חזיה" באיזור הרצוג, יהודי חרדי, עזר במימון. התנאי שלו היה שהמסעדה תהיה „גלאט כשר". בן־הדוד, ניסים גאון, הידוע כתרומותיו לכל הפלגות הדתיות בישראל, תרם אף הוא את חלקו למסעדה – 125 אלף דולר.

בעקבות האב, המוכר היטב בעולם הדתי, הגיעו החרדים. לפני שבעלי המסעדה, אבי ויוסי פיס, שני אחים בוגרי בית ספר „תרמור" למלונאות, החלו לפרסם מודעות בעתונות החרדית. חיי־חוט המשפחתי („אבי אימי הרב בקשירה היה במשך שנים רבות רבה הראשי של האלב בסורה. משם כולם מכירים אותו"), עזר להצלחה.

לאבן, תושב בני־ברק החרדית, קירבה לבית דין צדק של העדה החרדית (בד"צ). הוא ניסה להפעיל לחצים שזו תיתן הכשר למסעדה. בתחילה הם סירבו. הכשר בד"צ, שהוא ההכשר הגדול והמחמיר מכולם, ולגביו יש קונסנזוס בקרב החרדים באשר לאמינותו, ניתן רק למפעלים. „שירת הים" הוא אחד המקרים הבודדים שבד"צ חרג ממנהגו.

■■■

נושא הכשרות הוא אחד המאבקים הגדולים ביחדות החרדית. כיום יש לא פחות משבע מערכות כשרות שונות, החל בזו של הבד"צ ועד לזו של הרבנות הראשית. חרד, המכבד את עצמו, לא יישב במסעדה תחת כשרותה של הרבנות הראשית.

השבועון הדתי „ענ שבת", בדק ומצא שאפילו רוב חברי מועצת הרבנות הראשית מעדיפים לאכול מהשגחת בד"צ. יודעים לספר שאפילו הרבנים הראשיים מוכנים יותר על בד"צ מאשר על ההכשר היוצא מתחת ידם. רק הכשר אחד של הרבנות מוכנים החרדים לקבל, את זה של הרב שמחה קוק.

רבה הראשי של רחובות, המוכר אפילו אצל הבד"צ.

לצד הבד"צ עומדות גם מערכות הכשרת נוספות. הגדולה שבהן היא זו של חסידות בעלז, המתקראת „קהילת מחזיקי הדת בעלז". תולדתה מתוך המלחמה שפרצה בתוך העדה החרדית, ופרישתה של חצר־בעלז. המלחמה בין בד"צ להכשר בעלז, גררה אחריה שורה של החרמות הדדיות, נכון להיום יש פסקי־זמן במלחמה זו.

מערכת אחרת היא זו של ועד הרבנים שליד אגודת־ישראל, שגם לה יש בד"צ משלה. גם לגביה אין קונסנזוס בעולם החרדי, אולם יתרונה בכך שיש מוצרים היוצאים תחת הכשרתה בלבד: בבני־ברק למשל יש ארבע מערכות כשרות. יש שם הכשר חסידות ויזניץ, חוג חתם סופר, הכשר הרב קרליץ, אולם הגדול שבהם היא זה ההעכשר של הרב לנדא.

הרב יעקב לנדא, שנפטר לפני כשנתיים, זכה בכוח אישיותו ויוקרתו, שהכשרות שלו תכובד גם בחוגים הליטאיים, אף שהוא עצמו היה מחסידי חב"ד. כשנפטר ירש בנו, הרב משה לנדא, את מעצמת הכשרות הגדולה. הליטאים, המתייגו ממנו הקימו להם מערכת הכשרים נפרדת. על כך מתנהלים מלחמות של ממש בתחילה החרדית, שסופה עדיין לא נראה מאופק.

■■■

ב„שירת הים" יצר פיס שילוב של כל ההכשרים יחד, כך שכמעט אין החרמות. על הגבינות יש הכשר של חוג חתם סופר. הפיתות בהכשר ויזניץ, המלוחים של הדגים בהכשר בד"צ, הגלידה של ועד הרבנים של אגרי, ותחבלינים בהכשר הרב לנדא. הרב שן, שנחשב למתנגד הגמור של האדמו"ר מלובביץ', לא יסמוך ידיו על הכשר לנדא ולפיכך, כף רגלו לא תדרוך במסעדה שהכשרה ניתן בידי הרב הזה. למרות זאת לא יחסכו חש"סניקים, בניו הרוחניים של הרב שן, לאכול מהתבלינים בהכשר לנדא.

„החרדים, שבאים לפה, לא מתייחסים לתעודה ולכשרות", אומר אבי פיס. „לא שואלים אם יש תעודה. זה לא מעניין אותם. לא מגיעים לפה לפי התעודה. הם מגיעים לפה בגלל אבא שלי. הוא לא מפלגתי, איש דתי חרדי. מכירים אותו וסומכים עליו. זו חסיבה שכל הפלגים והזרמים במפלגות החרדיות מגיעים לפה".

בשעות אחר הצהריים והערב המטוקטות, מתגנבים לצד הכלות המצטלמות על הרשאים ואלה הבאים לאחר ממערבי הלילה היפואיים, כמה עשרות חרדים. כל המפלגות נפגשות שם. מאחורי כל המחלוקות והפיצולים, אתה יכול לראות אותם מתישבים אחר ליד השני, מתייעצים איש עם רעהו. „מתאום אתה נוכח לדעת שבעצם אין מלחמות ביניהם", אומר פיס.

הם מדברים ביניהם הרבה פוליטיקה. מורה פיס. „אני משתדל לא להציץ". פה ושם הוא שומע התבטאויות שלהם. במסעדה שלו נשמע, מנכ"ל „אל־המעייין", רשת הכספים של ש"ס, הרב יאיר לוי, אומר כי הוא משוה שלא יייבנם לכנסת. לוי, מקום תמיד ברשימה, מעריץ, כך אמר, את תפקידו הנוכחי, המקנה לו חסכנות גבוהות מאלה שמקנה בית המחוקקים. כמו מנכ"ל משרד הפנים, אריה דרעי, הוא מעריץ לפעול מאחורי הקלעים.

במסעדה הזאת כבר היו מקרים שבו ומנית ישבו שם עסקני אגודת ישראל, ש"ס והמפד"ל. כל אחד מהם ביקש להדחיק מהם את השוולחנות הסמוכים. כל אחת מקבוצות העסקנים תופסת לה פינה אחרת במסעדה. אחר־כך, כבר היו מקרים שהתאספו ביחד ודיברו על מה שכל אחד מהם מדבר בנפרד. אפילו אנשי ליכוד נפגשו שם עם אנשי ש"ס, דיברו על קואליציה אפשרית לאחר הבחירות. מבעלי המקום ביקשו לעשות כאילו לא ראו ולא שמעו.

■■■

הצלחת „שירת הים" הביאה מסעדות נוספות ללכת בדרכי ההכשר. ליד נמל תל־אביב, בלב מוקדי הבילוי של התל־אביבים, ברחוב כ"ג יורדי הסירה, שוכנות זו בצד זו שתי מסעדות כשרות למהדרין שבמהדרין: המסעדה הסינית „תן לי צ'או" ו„פאטייה". את הסינית מנהל מאיר אלקיים, ו„פאטייה" מנוהלת על ידי אשתו, אתי.

בשתי המסעדות שותפים גם גורמים רחוקים. ב„פאטייה" שותף מישל ביטון, חקשן טקסטיל ממנהטן, התורם ביד רחבה לליכוד. הימנותו על חסידיו של הבאבא סאלי, הביאה לפני חודשיים למפגש נדיר בין הבאבא מרן לח"כ אהרון אברהצירא, החסיבה הדתית.

הרב יעקב לנדא, שנפטר לפני כשנתיים, זכה בכוח אישיותו ויוקרתו, שהכשרות שלו תכובד גם בחוגים הליטאיים, אף שהוא עצמו היה מחסידי חב"ד. כשנפטר ירש את העוצמה בנו, הרב משה לנדא

אנשי ש"ס במסעדת „שירת הים" ביפו. תצלומיהם מיכאל קומר. לומדים לאכול דגים

הכשר בד"צ, שהוא ההכשר הגדול והמחמיר מכולם, ולגביו יש קונסנזוס בקרב החרדים באשר לאמינותו, ניתן רק למפעלים. „שירת הים" קיבלה הכשר כזה, אחד המקרים הבודדים שבד"צ חרג ממנהגו

'רבקה' חוזרת בגדול

סוכנת חבית חמצורפת (ג'וזית אנדרסון) משוחלטת על גברת דה ויטר חחדשה (ג'ואן פונטיין)

יהודה סחיו

צ פיה מחודשת בסרט „רבקה" של אלפרד היצ'קוק, שיצאב בשבוע הבא לחשאלה בספריות הוויראו ברחבי הארץ, מלמדת ש־50 השנים שעברו מאז החל אשף־המתח בהפקת הסרט, לא מגמו ולא כרסמו במעמדו הקלאסי. „רבקה" נותר גם היום, יצירה קלנועית מופלאה, העומדת במבחן הזמן. מלודרמה רומנטית נפלאה, מבויימת בגאוניות, שצלילי המתח שלה יוצרים דרמטיקה קולנועית מושלמת. רק וידיאו כאלפרד היצ'קוק היה מסוגל לנצח עליה.

„רבקה" לא איבדה במאומה מכוח המשיכה שלה גם בתקופה שבה הסרטים מתור הזהב של הוליבוד, נחשפים בעיני רבים למבנגים ארכיטיפיים. בישראל, ניתן לספור על אצבעות יד אחת, את יצירות־חמופת של הוליבוד משנות ה־30 וה־40, שיצאו חשבון לספריות הוויראו' באירופה ובאה"ב. הסרטים הללו הם להיטים. מבוקשים ביותר. המלאי בחנויות מתחדש בקצב מסחרי מדי חודש בחודשו.

אבל לא בישראל. בעלי ספריות, החשאלה מסרבים בתוקף לרכוש סרטים בשתור לבן, בטענה שאין להם ביקוש. הבלי זאת, כבר כל המיסגנאל, המסחרי הגלום ברומנו הרומנטי של רפנה דה מוריה, גם אם הוא בן 50 שנה.

גם אלפרד היצ'קוק האמון בספר, בשקרא את כתב יד בסוף ה־37, היצ'קוק בבר היה

לונדון אוליבייה לא סלח להיצ'קוק ולמפיק סלזניק על שהעדיפו את ג'ואן פונטיין על־פני אהובתו, ויוויאן לי. את יזעמו שפך על ג'ואן ולא החמיץ שום הזדמנות להתעלל בצעירה האמריקאית

אחוזה אפלה, שוכנת בית שטנית, בירה מושחתת, רצח ואינטריגות ● 50 שנה אחרי הפקת הסרט, יצירת המופת של היצ'קוק מוצעת בסיפריית הווידאו שלך

בשיה לעיבוד הרדיופוני של „רבקה".
בשום הלך חפש.
מלגיע האמין בשמירה על רוח המקור
שחה. כרוח החסכם ביניהם, פנה לרפנה
ד מוריה וביקש ממנה לעבור את הרומן
את למחזה. דה מוריה, שעיבדה את
חקר למחזה ותיאטרון, ניסתה פעם
מרים, אך כנראה שעיבוד לקולנוע היה
מי לגמלה.
בתך שבועות אחדים היה ברור, שהיא לא
מלה לעשות את מה שמרגרט מיצ'ל
מה בסיכל „הלף עם הרוח". סלזניק פנה
לאחר היצ'קוק וזה צידף אליו את עוזרתו
מנה, האן האריסון, בכתיבת התסריט. בין
מי החבר שמם של הסופרים ליליאן
מן, רישרד צ'נדלר ובן הכט. היצ'קוק דחה
ת הסלם הנוד בתסריטאי שהיה מקורב אליו,
ל המנה.
הלקי הדעות בין היצ'קוק לסלזניק
מים גם כשעקרו ההיצ'קוקים להוליבוד,
ברים 39. חסיומה הראשונה של התסריט
יא מוכנה ב־1 ביוני. יומיים לאחר מכן
מה אחזה היצ'קוק על שולחנו של סלזניק.
ד רקח אמות הסיפים. אפילו היצ'קוק,
מאז תעיר על ארשת שלווה נצחית,
ים פגשמנו חסוערת של סלזניק.
מלגיע האשים את היצ'קוק בחוסר
רשון, בולגריות וכטירוס הרומן של רפנה
ד מוריה. הוא טען שמאות אלפי הקוראים
ל הספר הפופולארי, אינם רוצים לראות
מי תיאטר לספר. הם רוצים לראות את
מות והאהבות עליהם, חחזרות וקמות
מה על המסך.
נגם לאחר, ההערות של סלזניק היו
מדק־ון עדיד לא מעט להצלחתו הגדולה
ל הסרט. הניגוד האמנותי בינו לבין
ק הקוק הישרה את התסריט. סלזניק דרש
מיה - פיתוח דינמי ועמוק יותר של
מות, שעשה אותן אמינות הרבה יותר.
מר סלזניק מאותת להיצ'קוק להמשיך
מה המרמנים לתסריט מלא. עם
מות, חתל היצ'קוק בליהוק התפקידים.
ה שהי הלך לתאטרון „מסארנה"
מה בגלם ראה שם אשה צוצה, עבת בשר,
מה, עם עינחות מהפנטת. בהסקה דרש
מה מי זהא. ביקרו לו שהיא עורבת־דין
מה, משקסם, שאהבה את התיאטרון
מלא את מזנה בין הופעות דרמטיות בבתי
מה לכין הופעות דרמטיות, לא־פחות,
מנות תיאטרון. היצ'קוק נתן לה את
מתר של גבי הארמיר, אותה אמריקאית
מרת מסמכת „בפנה" שישמה לה בת
מת הדרמטית הבדתית.

■■■

לאחר מוכנה חבית המסורה לרחוה של
קה אישה המתה של בעל הבית, הביע
מגיע את שלהיה ויעמון, אחרי שראה אותה
מלה הקוק „אנגת בבחים" של ויליאם
מה. הסיים הימרו לבסוף על שחקנית
מתן אלמנתם מתקדמי, גדרת אנדרסון,
ה את המסר מהלום אנדרסון, בהדרכת
מלגיע, ביצעה את אחד התפקידים
מרים, הנפלים הבהלתי נשבחים
מלות הקלנע.
מלגיע רצה באליל הקולנוע דוגלאס
מלק לתפקיד מקסים דה וינטר, בעל
מה שלהן, כוכב הלבבות של „האמנק
מה (1940) ו„הסיסר מתנדנד" (1937) אבל
מה על מחה באולפני „סלזניק
מלגיים על המסך, עשה אותו למרמנדי
מלגיע לתפקיד הראשי, בציני סלזניק
מלגיע מאחר.
ל לא כיבוי ומאלד קולמן. אליל חבר
מה אמנים דה דיגינגה, על מי
מה הקוק את הבחנה דה מריה. הוא לא
מה אישה ראשונה, הוא גם רצה
מה עלמנו חשש למניעה ברימוי שלו
מה המסנאל אם יגמם ביבול שאינו מוסרי
מה אחר.
מלגיע בחיר את לסלי הוורד, שסיים זה
מה את הלילה „אלף עם הרוח". היצ'קוק
מה את הדיבון על הסיר, טען שהוגעתו
מרי מרי. ויליאם טולאל, מכבר גדול
מה שיש, לחץ על סלזניק לקבל, אם

מרגע שוכויות ההסרטה הועברו לידיו - וזה כלל גם את העיבודים לתאטרון, לרדיו ולטלוויזיה - החל סלזניק לפעול בסרץ. הוא רצה לנצל את הזמן שהיצ'קוק נמצא באנגליה ומצלם את „סוגרת ג'מייקה", כדי להסוך את „רבקה" לארוע תקשורתי. סלזניק עשה את זה בהצלחה גדולה ב„הלף עם הרוח", למה לא לחזור על כך עם „רבקה"?

קתרין בראון, עוזרתו האישית של סלזניק שעבדה בניו יורק, שיכנעה את עורכי הניו יורק היילי מירור" ללכת בעקבות ה„דיילי אקספרס" הלונדוני ולפרסם את „רבקה" כסדרה בחמשכים. התוצאה: חשיפה אדירה בעתונות היומית, שלא לדבר על אלפי המשאיות לחמצת עתונים, שסבבו בכל מדינת ניו יורק, הפיצו שלושארבע מהדורות ביום ובערב - ועל גביהן התנוסס שלט ענק, שהכריז על „רבקה" המופיעה יום יום בין דפי העיתון.

„רבקה" ראה אור באמריקה באוקטובר 1938. בתוך חודשיים נמכרו 200 אלף עותקים. סלזניק, אישית, מכר לגאון התוהו, אורסון וולס. ולתיאטרון „מרקורי" שלו, את הזכות ההמחזה לדריו של „רבקה". סלזניק בחר דווקא בוולס, משום שרצה לנצל את פרסומו הלאומי, אחרי שירור הדדיו הסנסציוני של התסכית „מלחמת העולמות".

וולס שילם לסלזניק 1000 דולר. הוא לא עשה הרבה עם הרומן נטל ממנו קטעים בשלימותם המחיו אותם מול המיקרופון. אבל לסלזניק לא היה. איכפת. הרבה שבועות בלבד, אחרי השידור הסנסציוני של „מלחמת העולמות", כל אמריקה ישבה

המשוטה, הנישאת לאציל בריטי ולפתע מוצאת עצמה בעולם זר ומנוכר, עם ניואנסים חברתיים מעמדיים שהיא אינה מודעת להם, עם סוכנת־בית עויינת, הרודפת אותה בכל פינה, עם בעל שאינו מסוגל להשתחרר מזכרונות העבר. „נמשכתי אל מתחליך הפסיכולוגי שעבר עליה", סיפר היצ'קוק. „אל הדרדרות הנפשית, חוסר האונים והחילולן של נערה צעירה, יפה ונורמלית לגמרי" שאינה מסוגלת להתמודד עם רוחה של רבקה".

„רבקה" היה מתוכנן לצאת לדרכנו חספרים רק בסתיו 1938. היצ'קוק רצה להקדים ולרכוש את זכויות ההסרטה, אבל המחיר היה גבוה מדי. במקביל, מעבר השני שלח האולנטין, גם סלזניק התעניין בסיפור.

לדפנה דה מוריה לא היה איכפת שסלזניק ירכוש את הזכויות. שמו הלך לפניו כמפיק קפדן, הנותר נאמן לרוח היצירה הסרטותית, היא אפילו אהבה את עיבודיו ל„אנה קרנינה" של טולסטוי ול„דייוויד קופרפילד" של דיקנס. אך כשנודע לה שסלזניק רצה את הזכויות לשביל היצ'קוק, התנגדה בכל תוקף. היא לא אהבה את השינויים הגדולים שעשה בתסריט על פי ספר אחר שלה, „סוגרת ג'מייקה" - וחששה ממה שהוא עתיד לעולל ל„רבקה".

50 אלף דולר שינו את רעתה. היה זה סכום אדיר באותם ימים. אף אולפן הוליבודי לא הציע לדה מוריה סכום דומה. כך נחתם החוזה בין שני הצדדים, בסתיו 1938. בעוד חספר נחסף כלחמנניות מרות בחנויות הספרים של לונדון.

במשא ומתן עם האולפנים הגדולים בהוליבוד, חיפש סטוריו שייאמץ אותו ויאפשר לו לעזוב את כרטיסיה ולהגר לארץ האפשרויות הכלתי מוגבלות.

היצ'קוק התקבל לגיל 40. מאחוריו עמדו הצלחות עצק כ„סחיטה", „האיש שידע יותר מדי", „39 מדרגות" ו„הגברת נעלמת". עגני מלחמת התקדרו בשמי אירופה, האולפנים התקשו לגייס השקעות, הבנקים סבלו מקשיי נזילות, מכירת הכרטיסים ירדה באופן דרסטי. היצ'קוק ניהל מגעים עם „פוקס", עם „מ.ג.מ", עם „ר.ק.או", אך יותר מכל רצה לעבוד באולפני „סלזניק אינטרנשיונל".

סלזניק היה המפיק העצמאי הגדול והחריצי ביותר בהוליבוד, בסוף שנות ה־30. מאחוריו עמדו כמה מן המפקות המצליחות ביותר של הוליבוד: „קינג קונג" (1933), „ויוויד קופרפילד" (1935), „אנה קרנינה" (1935), „הכבש נולד" (1937) ו„האסיר מנדרה" (1937). בקיץ 38, כשהיצ'קוק ביקר באה"ב, נפגש עם סלזניק והכשיר את הקרקע לחגירתו לחוליבוד, כבר עבד סלזניק על המשקע הגדולה ביותר - „הלף עם הרוח".

הפגישה בין שני ענקי הקולנוע היתה לבבית מאוד, מעשית מאוד. השניים דיברו על שני פרויקטים: מלודרמה על רקע סביבת ה„טיטניק" ורומן רומנטי חדש של רפנה דה־מוריה, „רבקה". בסופו של דבר, הפסת „טיטניק" בוטלה ותפקת „רבקה". נכנסה להילוך גבוה.

■■■

היצ'קוק התאחב ב„רבקה" מרגע שקרא את הסיפור. קסמה לו דמותה של הגערה

בהוליבוד, הגיעה לעיבוד הרדיופוני של „רבקה".
בשום הלך חפש.
מלגיע האמין בשמירה על רוח המקור
שחה. כרוח החסכם ביניהם, פנה לרפנה
ד מוריה וביקש ממנה לעבור את הרומן
את למחזה. דה מוריה, שעיבדה את
חקר למחזה ותיאטרון, ניסתה פעם
מרים, אך כנראה שעיבוד לקולנוע היה
מי לגמלה.
בתך שבועות אחדים היה ברור, שהיא לא
מלה לעשות את מה שמרגרט מיצ'ל
מה בסיכל „הלף עם הרוח". סלזניק פנה
לאחר היצ'קוק וזה צידף אליו את עוזרתו
מנה, האן האריסון, בכתיבת התסריט. בין
מי החבר שמם של הסופרים ליליאן
מן, רישרד צ'נדלר ובן הכט. היצ'קוק דחה
ת הסלם הנוד בתסריטאי שהיה מקורב אליו,
ל המנה.
הלקי הדעות בין היצ'קוק לסלזניק
מים גם כשעקרו ההיצ'קוקים להוליבוד,
ברים 39. חסיומה הראשונה של התסריט
יא מוכנה ב־1 ביוני. יומיים לאחר מכן
מה אחזה היצ'קוק על שולחנו של סלזניק.
ד רקח אמות הסיפים. אפילו היצ'קוק,
מאז תעיר על ארשת שלווה נצחית,
ים פגשמנו חסוערת של סלזניק.
מלגיע האשים את היצ'קוק בחוסר
רשון, בולגריות וכטירוס הרומן של רפנה
ד מוריה. הוא טען שמאות אלפי הקוראים
ל הספר הפופולארי, אינם רוצים לראות
מי תיאטר לספר. הם רוצים לראות את
מות והאהבות עליהם, חחזרות וקמות
מה על המסך.
נגם לאחר, ההערות של סלזניק היו
מדק־ון עדיד לא מעט להצלחתו הגדולה
ל הספר. הניגוד האמנותי בינו לבין
מה הקוק הישרה את התסריט. סלזניק דרש
מיה - פיתוח דינמי ועמוק יותר של
מות, שעשה אותן אמינות הרבה יותר.
מר סלזניק מאותת להיצ'קוק להמשיך
מה המרמנים לתסריט מלא. עם
מות, חתל היצ'קוק בליהוק התפקידים.
ה שהי הלך לתאטרון „מסארנה"
מה בגלם ראה שם אשה צוצה, עבת בשר,
מה, עם עינחות מהפנטת. בהסקה דרש
מה מי זהא. ביקרו לו שהיא עורבת־דין
מה, משקסם, שאהבה את התיאטרון
מלא את מזנה בין הופעות דרמטיות בבתי
מה לכין הופעות דרמטיות, לא־פחות,
מנות תיאטרון. היצ'קוק נתן לה את
מתר של גבי הארמיר, אותה אמריקאית
מרת מסמכת „בפנה" שישמה לה בת
מת הדרמטית הבדתית.

■■■

לאחר מוכנה חבית המסורה לרחוה של
קה אישה המתה של בעל הבית, הביע
מגיע את שלהיה ויעמון, אחרי שראה אותה
מלה הקוק „אנגת בבחים" של ויליאם
מה. הסיים הימרו לבסוף על שחקנית
מתן אלמנתם מתקדמי, גדרת אנדרסון,
ה את המסר מהלום אנדרסון, בהדרכת
מלגיע, ביצעה את אחד התפקידים
מרים, הנפלים הבהלתי נשבחים
מלות הקלנע.
מלגיע רצה באליל הקולנוע דוגלאס
מלק לתפקיד מקסים דה וינטר, בעל
מה שלהן, כוכב הלבבות של „האמנק
מה (1940) ו„הסיסר מתנדנד" (1937) אבל
מה על מחה באולפני „סלזניק
מלגיים על המסך, עשה אותו למרמנדי
מלגיע לתפקיד הראשי, בציני סלזניק
מלגיע מאחר.
ל לא כיבוי ומאלד קולמן. אליל חבר
מה אמנים דה דיגינגה, על מי
מה הקוק את הבחנה דה מריה. הוא לא
מה אישה ראשונה, הוא גם רצה
מה עלמנו חשש למניעה ברימוי שלו
מה המסנאל אם יגמם ביבול שאינו מוסרי
מה אחר.
מלגיע בחיר את לסלי הוורד, שסיים זה
מה את הלילה „אלף עם הרוח". היצ'קוק
מה את הדיבון על הסיר, טען שהוגעתו
מרי מרי. ויליאם טולאל, מכבר גדול
מה שיש, לחץ על סלזניק לקבל, אם

אלפרד היצ'קוק מוצגת לגבר בכל אחד־מפרטיו. כן הוא מראה בראיון ב„רבקה"

שהוצגה להפקה שבועיים בלבד לפני שהחלה ההסרטה. ברומן של רפנה דה־מוריה, רבקה המושתתת מגלה שהיא נגועה בסרטן ממאיר. היא שומרת לעצמה את אבחנת הרופא ומספרת למקסים שהיא בהיריון מפרשיית אהבים עם פאבל. היא מעוררת את זעמו של מקסים וגורמת לו ליריות בה ולהרגה.

מפרר הצנזורה של בהוליבוד סירב לכלול בתסריט את מעשה הרצח. "לא ייתכן, טענו חברי ועדת הצנזורה, שמקסים דה וינטר ירצח את אשתו – מושחתת ככל שתהיה – וייצא בלא עונש. אפילו שהיתה רעה ומושחתת, זה לא היה מוסרי. הצנזורה הציעה להיצ'קוק שרבקה תצא לסייל, תמעד ותיהרג, לגמרי במיקרה.

סלוניק רתח מזעם. "לא בא בחשבון! כל סיפור 'רבקה' הוא על אדם שרצח את אשתו. עכשיו הם רוצים להפוך את התסריט ולהכתיב לי סיפור על אדם הקובר את אשתו, שנהרגה במיקרה..."

רונרס שרוד הציע לבסוף רעיון, שהתקבל על דעת היצ'קוק סלוניק והצנזורה: סצינה דרמאטית שתתרחש בבית הסוהרות של רבקה, שבה ייתוודה מקסים דה וינטר ויספר איך רצה לרצח אותה, אבל בעצם היא נהרגה בתאונה.

■■■

לא היתה זו המיגבלה היחידה שהצנזורה הטילה על היצ'קוק. בספר של רפנה דה־מוריה היו רמזים ברורים למיכה בין גב' דאנוורס לרבקה המושתתת. היצ'קוק רצה לשמור על הרמזים הללו, אבל הצנזורה לא הסכימה והורתה לסלוניק לנטרל כל איזכור למיכה כזו בין שתי הנשים. היצ'קוק נאלץ לוותר על קטעי צילום בהם רצה להראות את גב' דאנוורס מלטפת בערגה את בגדיה של רבקה, את סריניה, את כותנת הלילה שלה.

המתח טיפס ועלה ככל שנועד תחילת הצילומים הלך והתקרב. בתחילה נקבע שהצילומים יתחילו ב־5 בספטמבר, אחר כך רחה אותם סלוניק ל־8 בספטמבר. היצ'קוק הרגיש כמו עליסה בארץ הפלאות: הוליבוד הציעה לו מכל טוב וסלוניק נתן לו כל מה שביקש. היתה זו ההסקה הגדולה ביותר שאמן המתח ידע מאורה: ארבעים אתרי צילום, מתוכם עשרים וחמש תפאורות־פנים, רובן של אחוזת מאנדרליי.

למן הרגע הראשון שקרא את "רבקה", ידע היצ'קוק שמאנדרליי היא גיבורה מרכזית בסרט, לא פחות ממקסים דה וינטר או אשתו השניה. הוא הקדיש תשומת לב קפדנית לאיפיון אחוזת מאנדרליי על המסך הגדול. "רציתי לעורר בצופה תחושה מאנית, מיסטית", סיפר. "מאנדרליי היתה צריכה לגרום תחושת אי נוחות, מיסתורין, משהו מעיק ואפל. קבעתי את הדימוי הזה עוד לפני שאוליבייה ופונטיין הגיעו לבית: בפתיחה, ברמזים מכוונים הנזרקים בריבייה הצרפתית, בדרך המובילה לאחוזה – וגם באופן שבו הארנו וצילמנו את הדגם המיניאטורי. למעשה, מאנדרליי ניצבת במקום מנותק ומבורר לגמרי. צריך לנסוע דרך ארוכה במכונית כדי להגיע לאחוזה. למרות המרחבים, אין לאן לצאת, אל מי לפנות, לאן לברוח".

אף לא סצינה אחת צולמה באחוזה אמיתית. כל הסרט, למעט כמה צילומי חוץ, נעשו בתפאורות ובדגמים שנבנו באולפני סלוניק. צירופם ביחד, בחדר העריכה, יצר אשליה מופלאה שהסכה למיתום החי עד עצם היום הזה – אחוזת מאנדרליי.

המעצב האמנותי לייל וילר בנה דגם של אחוזה, שנחשב ב־1939 לאחד הדגמים הגדולים והיפים ביותר שנבנו אי פעם בהוליבוד. היה זה דגם ענק שנבנה בחוץ אולפן. רק לאחר שהגם הרשלם וניצב במלוא תפארתו באולפן של סלוניק, התברר טעות יסודית: המיבנה היה כה גדול, עד שלא היה די מקום באולפן, להתרחק עם המצלמה ולקלוט את האחוזה במלוא היקפה.

בלית ברירה, ויילר בנה דגם נוסף, שמידותיו קטנות בחצי – ושני הדגמים שימשו לסירוגין את צוות ההסרטה. בנוסף לכך, ויילר ואנשיו בנו חלקי אחוזה בגודל טבעי, כמו, הקירות. החיבוריים של האגף המערבי, או הכניסה הראשית לאחוזה.

■■■

לא היתה זו המיגבלה היחידה שהצנזורה הטילה על היצ'קוק. בספר של רפנה דה־מוריה היו רמזים ברורים למיכה בין גב' דאנוורס לרבקה המושתתת. היצ'קוק רצה לשמור על הרמזים הללו, אבל הצנזורה לא הסכימה והורתה לסלוניק לנטרל כל איזכור למיכה כזו בין שתי הנשים. היצ'קוק נאלץ לוותר על קטעי צילום בהם רצה להראות את גב' דאנוורס מלטפת בערגה את בגדיה של רבקה, את סריניה, את כותנת הלילה שלה.

המתח טיפס ועלה ככל שנועד תחילת הצילומים הלך והתקרב. בתחילה נקבע שהצילומים יתחילו ב־5 בספטמבר, אחר כך רחה אותם סלוניק ל־8 בספטמבר. היצ'קוק הרגיש כמו עליסה בארץ הפלאות: הוליבוד הציעה לו מכל טוב וסלוניק נתן לו כל מה שביקש. היתה זו ההסקה הגדולה ביותר שאמן המתח ידע מאורה: ארבעים אתרי צילום, מתוכם עשרים וחמש תפאורות־פנים, רובן של אחוזת מאנדרליי.

למן הרגע הראשון שקרא את "רבקה", ידע היצ'קוק שמאנדרליי היא גיבורה מרכזית בסרט, לא פחות ממקסים דה וינטר או אשתו השניה. הוא הקדיש תשומת לב קפדנית לאיפיון אחוזת מאנדרליי על המסך הגדול. "רציתי לעורר בצופה תחושה מאנית, מיסטית", סיפר. "מאנדרליי היתה צריכה לגרום תחושת אי נוחות, מיסתורין, משהו מעיק ואפל. קבעתי את הדימוי הזה עוד לפני שאוליבייה ופונטיין הגיעו לבית: בפתיחה, ברמזים מכוונים הנזרקים בריבייה הצרפתית, בדרך המובילה לאחוזה – וגם באופן שבו הארנו וצילמנו את הדגם המיניאטורי. למעשה, מאנדרליי ניצבת במקום מנותק ומבורר לגמרי. צריך לנסוע דרך ארוכה במכונית כדי להגיע לאחוזה. למרות המרחבים, אין לאן לצאת, אל מי לפנות, לאן לברוח".

אף לא סצינה אחת צולמה באחוזה אמיתית. כל הסרט, למעט כמה צילומי חוץ, נעשו בתפאורות ובדגמים שנבנו באולפני סלוניק. צירופם ביחד, בחדר העריכה, יצר אשליה מופלאה שהסכה למיתום החי עד עצם היום הזה – אחוזת מאנדרליי.

המעצב האמנותי לייל וילר בנה דגם של אחוזה, שנחשב ב־1939 לאחד הדגמים הגדולים והיפים ביותר שנבנו אי פעם בהוליבוד. היה זה דגם ענק שנבנה בחוץ אולפן. רק לאחר שהגם הרשלם וניצב במלוא תפארתו באולפן של סלוניק, התברר טעות יסודית: המיבנה היה כה גדול, עד שלא היה די מקום באולפן, להתרחק עם המצלמה ולקלוט את האחוזה במלוא היקפה.

בלית ברירה, ויילר בנה דגם נוסף, שמידותיו קטנות בחצי – ושני הדגמים שימשו לסירוגין את צוות ההסרטה. בנוסף לכך, ויילר ואנשיו בנו חלקי אחוזה בגודל טבעי, כמו, הקירות. החיבוריים של האגף המערבי, או הכניסה הראשית לאחוזה.

■■■

הרגע הראשון להסרטה, שהיה אמור להיות יום שמח לכולם – בפרט לאלמה ולאלפרד היצ'קוק – היה רחוק מלהיות עליז. המלחמה שפרצה באירופה הביאה על צוות ההפקה, על השחקנים הבריטיים, על הבמאי, האנשים הזה נקרעים, באולמו שרוה אווירה מעיקה.

אבל לא היה בגלל המלחמה. בבוקרו של אותו יום שישי התברר שבילומי רקע של הריביירה הצרפתית, שסלוניק הזמין באופן מיוחד להסקת "רבקה", לא עלו יפה. חוף התכלת, ומנמה קארלו נראו מכוערים. על המסך נראה בארלפו חוחרשיה. הוא לקח ותיקנה כרחה הוא נאלץ לחזור לצלם את חוף התכלת, המקום של גיאנו פונטיין מלוכלכים.

גם ג'אן פונטיין "מלוכלכת" לאוליבייה הוא

לורנס אוליבייה וג'אן פונטיין. מישחקי כוח ורעה

היצ'קוק הסתייג מהמישחק של אוליבייה, שדיבר מהר מדי ● הצנזורה אסרה לרמוז על יחסים לסביים והיצ'קוק ריכך את התסריט ● הסרט חרג בחצי מיליון דולר מתקציבו

סלזניק ערך בעצמו את הסרט ● ממש בשבוע האחרון כתב דיאלוגים חדשים שלא היו בתסריט המקורי ● ג'ון פונטיין ולורנס אוליבייה בילו שעות על גבי שעות בהקלטות נוספות

ישב שם בבסא בימאים גדול, ובקול סמכותי הסביר לי מה לעשות, כיצד לנהוג. מול המצלמה מתי להפנות את הראש, מתי לבהות בעיניים, כיצד להלך, באיזה קצב, מה לעשות עם הידיים..."

כל הוליבוד ידעה שהיצ'קוק פרש את חסותו על ג'אן פונטיין. בניגוד ליחס הצונן שגילה כלפי שחקנים אחרים – בפרט כוכבים מפורסמים, עם אגו נפוח – היצ'קוק נטה חסד לשחקנית הצעירה וליווה אותה בסבלנות אבחית לכל אורך הצילומים.

אחרתו הרבה לא מנעה משאר השחקנים הבריטים להפגין כלפיה יחס יחיר ומזלזל. "כולם היו תחתים אחר בתוך השני", סיפרה ג'אן פונטיין. "עם הזווי שלהם, עם הבדיחות שלהם ועם וכרונות עבר משותפים מחיקה את אמא אנגליה. הם לא האמינו בי – ונתנו לי לתרגיש זאת".

הבריל לעשות לורנס אוליבייה, חנסיר מתקסים של "המשוכה הבריטית", אוליבייה לא סלח להיצ'קוק ולסלוניק על שהעדיפו את ג'אן פונטיין. לא יפני אוהבות, ותיאן ליי. את יכולן, חשקים של ג'אן המסכנה ולא הזמין שום אחד מהם לחתונתו לאחר מות אמו.

ביום שחזרה מירח־הדבש, שאל אותה אוליבייה: "למי נישאתי?"

"עם בריאן ארך", השיבה בפשטות.

"יכולת למצוא מישהו מוצלח יותר", הפטיר אוליבייה בגסות.

ערב אחד החליטו ויוויאן ליי ולורנס אוליבייה למתוח את ג'אן. הם הזמינו אותה ואת בעלה הטרי למסיבת קוקטייל בביתם השכור. המשרתת הובילה את ג'אן ובעלה אל שפת הבריכה ובקישה מהם להמתין.

"חיכינו למעלה משעה", סיפרה אחר־כך ג'אן פונטיין. "ויוויאן ולארי הופיעו בטופס של דבר, שלובי זרוע. הם לא התנצלו, לא אמרו דבר. היה ברור שהזמינו אותנו לשעה לא נכונה..."

■■■

לא רק ג'ון פונטיין האשה את קצב ההסרטה. להיצ'קוק היו בעיות גם אם שחקנים אחרים. פלורנס בייטס, למשל, שלא ידעה כלל לשחק. ואפילו מקצועו בג'ורג' מאנדרס. למן היום הראשון שהתייצב באופני סלוניק, לא הפסיק ברציונות לתפקיד פאבל, מאהבה הצעיר של רבקה המושתתת. בשלושת הימים הראשונים לא שינן בהלכה את תפקידו

המידה", העיר סלוניק להיצ'קוק, אחרי שראה כמה קטעי־צילום מן הסרט. "לארי חושב שהוא משחק על הבימה. עליך להאיץ בו. ככל שהוא מהיר יותר בדיבורו כך הוא איש יותר בתגובותיו".

היום האחרון לצילומים עמד בסימן של ויכוח נוקב בין סלוניק להיצ'קוק. סלוניק רצה לסיים את הסרט בצילום מרחוק של אחוזת מאנדרלי העולה באש, עשן מיתמר ממנה וכותב בשמים את האות "R". היצ'קוק שנן שהזו סיום מגוחך, המעניק לסרט מיסטיקה מזוייפת. מה גם, שסיום כזה אינו הגיוני: אחוזת מאנדרלי עולה בלהבות ועימן כל הזכרונות המרים של רבקה. מדוע, אם כן, האות "R", שהסיוט של רבקה, גדול ומרוח, ממשיך לרחף מעל אחוזת מאנדרליי...

אחרי ויכוחים ממושכים ומתישים, השתכנע סלוניק ונתן להיצ'קוק לסיים את הסרט כרצונו: בצילום מרחוק, המראה את אחוזת מאנדרלי העולה בלהבות, מתקדמת המצלמה אט אט אל לעבר חדרה של רבקה, עוברת בין הלהבות, אל המיטה, אל הכרית ואל האות "R" הרקומה עליה – והלהבות משתלטות עליהם.

ציניקנים בהוליבוד ידעו מאז, כי מה שהבריע את הכף לטובת היצ'קוק היתה העובדה, שהסרטה הכרית העולה בלהבות, היתה זולה הרבה יותר מפעולן מיוחד של עשן המיתמר לשמים...

זה לא היה כל כך נכון. סלוניק נודע ברוחב ליבו. הכסף אף פעם לא עמד בינו לבין השאיפה להגיע לשלימות מקצועית ולאיכות גבוהה.

■■■

התמונה האחרונה, הנועלת את הסרט, של האות R העולה בלהבות, היתה גם התמונה האחרונה שצולמה בסרט. ההסרטה הסתיימה ב־20 בנובמבר, באיחור של ארבעה שבועות ובתקציב של 1,280,000 דולר, כחצי מיליון מעל התקציב המקורי שלסלוניק הועיר לו מלכתחילה.

סלוניק התיישב מייד לערוך את הסרט, שלא כמו באנגליה, שם ערך בעצמו את הסרט על פי התסריט שכבר היה במוחו, היצ'קוק לא נכנס לחדר העריכה. זו היתה ממלכתו הבלעדית של סלוניק והוא שלט בה יחד עם העורך עושה דברו, האל קרן.

מטרתו העיקרית של סלוניק היתה להגות בעריכה על מה שנראה לו כרגעים החלשים של ג'אן פונטיין בסרט. הוא הרגיש מומנטים פסיכולוגיים באישיותה של גב' דה־וינטר השניה, ובמערכת היחסים השטנית בינה ובין גב' דאנוורס. אם אפילו המציא משפטים חדשים תוך כדי עריכה, הקליט אותם והחזיר אותם במלאכת מחשבת אל תוך הסצינה.

מלבד זאת, נאלץ סלוניק להקליט מחדש קטעי דיאלוגים רבים. ג'רד מאגרדה, למשל, ופלורנס בייטס, לא נשמעו אמינים בפסקול. אולם האמריקאית של סלוניק שמה לב למה שהיצ'קוק הבריטי, לא יכול היה לשים לב במרוצת ההסרטה. ג'ואן פונטיין ולורנס אוליבייה בילו שעות על גבי שעות בהקלטות מחדשות של הדיאלוגים ביניהם.

בעוד הוא עושה שיפוצים אורגנים לסרט ומבחיר את האינטרוגנות הפסיכולוגיות, המציג סלוניק את המלחין פרנץ וקסמן לחבר את הפסקול המוסיקלי. וקסמן עבד על פי הוראותיו המדוייקות של סלוניק, ואף על פי כן, לא השביע את רצון המפיק הקפדן. ברגע האחרון – ולמגינת ליבו של פרנץ וקסמן – הזמין סלוניק את מקס סטיינר, שקודם לכן הלחין בשבילו את "אינסומנצ'ו" ו"חלף עם הרוח".

סטיינר הלחין כמה קטעים, שלא היו רחוקים ברוחם מאלה שהלחין וקסמן. הפעם סלוניק היה מרוצה. כל כך מרוצה, שהוא והשתמש במוסיבים מן המוסיקה של סטיינר, ארבע שנים לאחר מכן, כשביים ב־1944 את "מאן עובד".

יחד עם האל קרן השלים סלוניק את העריכה הכמעט סופית בשבוע שלפני חג המולד. ביום שלישי, ב־26 בדצמבר, הסיר את הסרט לראשונה בפולס האמפיתיאטרון, ותגובתו היו נלהבות.

היצ'קוק נשם לרווחה: האמונה, תקפל והסכלנות הרבו שהסיקיע בג'ואן פונטיין, תוכיחו את עצמם. הקהל אהב. את גב' דה־וינטר השניה והלך עימה לכל אורך הסרט. השמועות פשטו מהר מאד בהוליבוד: סלוניק עשה זאת שוב, היצ'קוק תוקיע את עצמו גם באמריקה וכובד חדש נולד בהוליבוד: ג'ואן פונטיין.

הפרמיירה הבינלאומית של "רבקה" נערכה בבוב פאר וחודר ב־28 במארס 1940. ברדיו־סיטי חול העניק, בניו־יורק. הסרט הוצג ל־11 מועמדויות לפרס "אוסקר" ונחה בשניים: בסרט הטוב ביותר של השנה, פרס שהלך לסלוניק ובצילום הטוב ביותר, פרס שהלך עבור צילומי הסרט, שנה לאחר מכן נכתה "שחקנית הקרש" בפרס ה"אוסקר" הופעתה בסרט הראשון, אין הוא של היצ'קוק.

– היצ'קוק עצמו, מעולם לא זיכה "אוסקר" על סרטיו. ■

תרבות ספרות אמנות

למדתי להיות עצמי ולהיזהר מן הזיופים

ראיון עם ק. א. ברתיני עם הופעת מיבחר שיריו

יונה דדיר־מגי

„אדם זקן מה יש לו בחיי?"
(זיזי אבירון, „ערב פתאומי")

ק. א. ברתיני, יש לו הרבה בחיי. הוא קם בבוקר, כותב שירים, מתרגם מיידיש והצרפתית, עורך ספרים ומחזר מסות ומאמרי ביקורת. בגילו, ק. א. ברתיני יש לו בבקיאי הרבה מה לעשות. ספר שיריו הראשון „תמול רחוה" ראה אור בקיישינוב ב־1939, ואחריו הופיעו בארץ ספרי השירה „מבוקר עד לילי", „מראות על האפר", „שביל כחול", „בקבוק על שני המים", „מחשבים ודרכים", „כל הצבעים המים", „הין הקר", „מאחרי הסרגור". בימים אלה רואה אור בהוצאת דביר מיבחר שיריו „לאורך חיפום לאורך המים".

אולי המיבחר המאורן הזה של איש שקל, קטן, דייקן ועניני בגילו, „גינון הביטוי" של המיסטיקן המאמין כ„שירה שהלכה מסוף העולם עד סוף („מטיבים ברצלבים"), הוא שאינו משאיר לק. א. ברתיני זמן פנוי גם אחרי שעבר את שנתו ה־85. ברתיני הוא מספר רשומים, רואה את העולם ומתמוגג. ברגים משריון יש סיפור מעשה. אפילו בשירים שאינם נושאים את הכותרת בלהה, קיימים יסודות בלריים. כל שם שהוא מעלה יש איתו סיפור: יחזקל למדן, יעקב פרסמן, אליעזר שטיינבארג, אחרי צמי ברינברג ודבים אחרים.

הייו הם סיפור. אך כל מדם הנוגע לחיין האישיים נראה בעיניו „משוח זול", אם יש חשש שמא יתפרסם בעיתון. הוא רק מאשר שהמשוקעי הזמנגה גאר ברתיני הוא בנו. בבל־יאות הוא „מודה" שהיה, בין יתר עיסוקיו, מורה, מחנך והמנהל הפדאגוגי של הגימנסיה אחר־העם בפתח־תקוה. אחר־כך לימד ספרות

בשנות ה־60 קראתי סיפור או שנים של עמוס עוז שהרשימו אותי. הייתי אז עורך ספרי „מקור" וכתבתי לו שאני רוצה להוציא ספר משלו. ממש הכרתתי אותו. הוא פחד, אבל כך יצא הספר „ארצות התן"

במשך שנים בחיבון עדיני ר' בתל־אביב. „שם כבר לימדתי שיקה צעירה חרשה, למשל נתן גנז. הוראה התחילה כמעט במקרה. „באתי לארץ בעיתים ובחוסר כל. לא היתה לי שום עמדה, שום דבר. אני הגלך בירושלים שבוע לאחר שבאתי עם חברי חיים תורן, חיים פרנס ומחזר מסות ומאמרי ביקורת. בגילו, ק. א. ברתיני יש לו בבקיאי הרבה מה לעשות. ספר שיריו הראשון „תמול רחוה" ראה אור בקישינוב ב־1939, ואחריו הופיעו בארץ ספרי השירה „מבוקר עד לילי", „מראות על האפר", „שביל כחול", „בקבוק על שני המים", „מחשבים ודרכים", „כל הצבעים המים", „הין הקר", „מאחרי הסרגור". בימים אלה רואה אור בהוצאת דביר מיבחר שיריו „לאורך חיפום לאורך המים".

אולי המיבחר המאורן הזה של איש שקל, קטן, דייקן ועניני בגילו, „גינון הביטוי" של המיסטיקן המאמין כ„שירה שהלכה מסוף העולם עד סוף („מטיבים ברצלבים"), הוא שאינו משאיר לק. א. ברתיני זמן פנוי גם אחרי שעבר את שנתו ה־85. ברתיני הוא מספר רשומים, רואה את העולם ומתמוגג. ברגים משריון יש סיפור מעשה. אפילו בשירים שאינם נושאים את הכותרת בלהה, קיימים יסודות בלריים. כל שם שהוא מעלה יש איתו סיפור: יחזקל למדן, יעקב פרסמן, אליעזר שטיינבארג, אחרי צמי ברינברג ודבים אחרים.

הייו הם סיפור. אך כל מדם הנוגע לחיין האישיים נראה בעיניו „משוח זול", אם יש חשש שמא יתפרסם בעיתון. הוא רק מאשר שהמשוקעי הזמנגה גאר ברתיני הוא בנו. בבל־יאות הוא „מודה" שהיה, בין יתר עיסוקיו, מורה, מחנך והמנהל הפדאגוגי של הגימנסיה אחר־העם בפתח־תקוה. אחר־כך לימד ספרות

ק. א. ברתיני — צילום: חיים זיו

מרוחתי ילד בבית אבא, שהיה קורא עברי נאמן, הייתי נמשך תמיד לא רק אחרי שירים של בראיליק וטשרניחובסקי, אלא משכו אותי שירים כמו המאהבות של שניאור „בהרים" ו„תחת צלליי המנרוליה". גורם נוסף שהשפיע עלי היו סטרה ושירת יידיש, שדן סידון וגבעיתי הרשובסקי עתה על תרגומם לעברית. ספרי יידיש מדהמו באמריקה אחרי מלחמת העולם הראשונה ושלחו לספרות בארמיה. מבאתי בהם כמה וכמה גילויים חשובים ביותר, כי הם מחדדים ביידיש נמצאו הזות הטשרנ הסתרת בעברית. אני מסגנו אל הטירים הלא. בל כן כאשר חזרתי לשירה העברית, משורר בדור פוגל היה בשבילי קרוב מאוד, אם מדוע־יחסי אליו אז בארשות. גם בשרתי בסגנון הנ"ל ומתוך לימודי בחרבון, בסגנו אל הנביה לדשנות. מאיים של שנות ה־30 ה־40 היתה עיר הבינונות האמנותיים החדשניים הבלתי מסוכים. מדשים עבריים לא היו אז בשרים. אמנתי אל משוררי יידיש אמריקה, שעשו נסיעותיהם לבריה־המועצות, חזרו משם ומעבכנו בשרים. מעמדי גם אל מאיאקובסקי. הוא דרשים אותי מאוד, אף על פי שסיגנו אותו לדחי. שמעתי משוררים רוסים הרשנים אחרים, שאחר־כך נאסרו בבריה המועצות. בוודשה יצא כתב־עת צנוע בשם „קולות" בעריכת אליעזר שטיינבן. הוי חזבתות שהפגיע בו הדוש הצינו את והתעדרות בנגר הישן, מדדו אפילו נגד בראיליק. כעבר צעיר נמשכתי אל הזעבות הללו. אנכי, נתן שחם אמר לי שמצוי בידו קטמלק אחד של הזעבות הזו.

● ודאשנות אינה עדובה לאשנות.

דווקא בשרים, עיר האמנות הבינונית, למרתי מתי האמנות האמיתית ומה האמנות המזמעבת. הייתי מוקסם מן הדרשים הדשים וגילתי את הטמל שהשתמשו בו בשם הדרוש.

● אתה מרבה לעשות בשרייך בשרייך שמשתו מקלי בשמות עצמו. „ראשו המקעיר" (קרן), „מקעיבה מלדי" (מבינות), „הירוק המגחיש" (מחש), „ריבון מסלדי" (מדיר). אתה גם כותב בשרי „בין אחת לשרייו", „בשמרלי קיים רק מסמר המלוה מטלי / אחרת מאשר בסילוף.

גם בשרי „בלחש" אני אומר: „אני אשמור על בוסיתי". במילון אבן־שושן המצאי גם רשימת מטרים שהוא השתמש בהם לחדרשיו והוא מוכיר גם מסר שרים שלו, אבל בעצם הדרשתי הרבה מלים, כמו חיסקמת מן משקל הדשאת. הדוסמות של דם, למשל.

● „אמן, דדשתי רק עמשאר את עיסמן הדגן, המבשרה בלילות אין שנת

באידיליה של טשרניחובסקי „חתונתה של אלקה" נמצאת הבלה הלהי ואיש לא ידע לפרש אותה. אחרי דוסטוס וחיפוסים הגעתי למסקנה כי יש כאן פשוט שגיאת דפוס, והמשורר כתב חוזר, הוכר של חוזרת

קבוצה שתוויה „חדר" מתוקן, והוא שגתן לנו את העברית המסמיה. אך ב„חדר" המסורתי, בדים שלא וכפור אחר, כשאנחנו יושבים מאחר מן המלמד הליטאי, נכנס אבא ומביא לי את הגליון הראשון של המכתן לילדי בשם „הפרחים" משוח ברוסיה. לפני יותר מעשרים שנה ערכו נפי הבשרים „מילוא" לכבוד לוין קיפניס. בסשיטנו לציין את מגלותיו, קמתי ואמרתי: „אבא רבותי, אני זוכר את לוין קיפניס מעודם. הלוין קיפניס יושב לידי. בלום מתוכ ואני מיפרתי בשבשר הייתי ילד קראתי בסבוצות. „הפרחים" מיפר המבשים לוין קיפניס בשם „הלה". ועוד על העברית יומים לאחר מהי לאדן נמקר. אחי למחלקה העליונה של „חדר המעולה" של המתמדרות. ליבה הה נ"מ בשבת אלתרמן ואת הארץ, „מה מירוש עבורי, לא הייתי כאן, אמרתי. אלתרמן „מה מרוח הרי אתה מרבה במתר.

● מתי הגעת לארץ?

ב־1947. חזרתי בשיקון לבסרבית מאמרים ונעשיתי מוה לבן ולבשרתות בגימנסיה „הרצלית". בעבר בכמה שנים המשנו אותי לעשות. בעד הערבית של בסרבית, לחיות מפסח בלילי כל בלי בתרהמר הנגנ בבסרבית. ב־1940 נכנסו הבסרביים לבסרבית. לא היה לאן לברח. הסרביים אסרו את הבנות ובחומנה היתה מסוכנת אנושיסנות רצחנית מסם. הבנות אסרו אותי כמוסר עברי ובתי ובתיל אותי לסיבה. דנו אותי מבלי שיהא מה לדון אותי. ב־1941 הגיעו הגרמנים ואז הוכרחו אותי לסיבה. הם לא דנו אותי. קרה לי.

● קבלן „שירי מיבחר" מאמר על חיים ורעים רקשים.

הנעתי למצב של רעב קשה. הייתי אז חוכר עצים ביער.

● איך הגעת מעמדו?

היו שם רוסאים אסרים הרבה. הם ראו שאני זולל ומת כי אי אפ עבודת פרך ואיני מקבל את המזון המגיעמאל. דיפתי רוסיה הכם הם יכו לומר שלמדתי מעם בקורסים לאחים רוסאים. הרוסים נתנו לי את המאמר להשאיר בתור עזר לחנוב. כך ניצלתי. לאחר שסחרדתי מכאני את כישוי מנגם הכל הייה בנגם.

● הסעתן תנשאי מגיק

את בריכה לתבין שהיומים הה יומי מלחמה. הייתי בסרבים אלפי קילומטר מהבית המהאיר. לא דיפתי דבר על גורל הדר, אשתי הבנו. הם לא ידע דבר קיומי. הגיע עד שומע אחת הסרבים, הדוקא מהאינטלקטואלים, שלמאמרים שישנו מעם אחת בבית הסוצעות בחמנות בסרבים, אין שום הקמה לדיבר.

מישהו שאני לא רוצה לקרוא בשמו הוציא את מיכלול שיריי, ושלח את הספר ל־270 איש. אני מעולם לא עשיתי כדבר הזה. אני שולח את ספרי רק למי ששולח לי. אני ממוגל לעשות לעצמי, זה משהו פנימי אצלי

אמן. בלבי הייתה תקוה שבתום מן הימים אגיע לארץ־ישראל, אבל ידע לי הנבסמה. אולי הנעלמים, רבנון וזעו לתגיע אליכמה אל מה שנשאר מהיהמים

● איך הגעתה לתחבנם לארץ ב־1947?

באלי באחרון לבאלי. זה נקרא עליה ד', באלי. הייתי חשב הארץ נתקעתי בארדוסת ואני חחר. בזמן חיפה שאל אחדי מבין בריטי אישה בגיל. „יש שם בתל־אביב דבר הדבל. אמרתי ברגל.

● השאיר „ישר נלי אלוהים, אף על פי שידוא מיאשי בסמרים אם אין שם שי שם, מרמם על בית הדשה מכון אחד.

אני משתנים אמנם באחוז משחק מלים, אבל זה דבר אחד. יש מדבר גאולה שבעבר, הבית הדשה הוא ומעבדשה הוא בית הדשה בסבון הבבר.

● דוגמת הדרה, שורקת / בערב הנחה בחלון, על פי מה הדשה מקרא לי הנחה בחלון?...מקום בין ראת עמקם הראשון / בחלונות הדים. ושלח אם הדה בדשון מרכזו בר הבעת הלום ושרבע הדשון בחלונות.

מבבני אה הדשר בעבר הראשון בשבדיתי מהאוצה בחמה. אני מראשוני הבחנה. הוא הנבנדר באחל. הבחנה הדשה עבירה. מאר. לאחר מכן שלחה בנבר ואני אמרו אל הבנבר הדשה אל הבנבר הדשה אל הבנבר הדשה

ממכבש הדפוס

תרבות · ספרות · אמנות

הגות

אלמוני בירושלים

מלכיצ'ן עד קפקא · ורנר קראסט בירושלים והגרים מבוא מערכה ריכנר · כרמרן מאפיפה לביקורת, סמרת המעיליים 167 עמודים.

זה קורה ליובל שנים רב ורנר קראסט בירושלים והוא אלמוני לחלוטין אצלנו, אבל בגרמניה הוא מסאי מפורסם ומכובד מאוד. עכשיו, בראשונה, יוכל גם הקורא העברי לדעת במה זכה קראסט למעמד הנכבד בלשון אמו. מובאות כאן שבע מסות שלו בעניני ספרות גרמנית קלאסית – על אפוליה גלוטי לליסינג, ניתה, היינה, קפקא, הרמן ברוך ועוד. על־פי מיגמנן הבינוגן, מסות אלה שייכות לזרם שקוים «מדע הספרות». לא מישהו מחדוה יש כאן, אלא אחריותיה רחבות והגות ערכית עשירה.

מחקרים

נעמת התפילה באיי

תפילה ומיבנהו תפילה ארץ־ישראליים בתקופת הגניזה · יקיר אליישר · הוצאת י"ל מאגנס · 372 עמודים.

ארבע המידע הגדול שנמצא בגניזה הקאהיריית ומאז ולוך ומתעצמת לאיטו, הגליד גם את הספר שלפנינו, המיוסד על עיון ב־800 כתבי־יד שנמצאו בה. מתוך הנאמנ בהם שידות הנקיפון, מפיק פלייטר תיאורים של סגיגות מרכזות בנוסח תפילתם ובמיבנהי תפילתם של יהודי ארץ־ישראל, לחבריו מנסחת תפילה הבבלי, שהא הישוד לנוסח ומבנו ועליה יש ידיעות נרחבות. בעיקר מכוונב הבנתם. ברוגה. כאן גם הזיקה שבין התפילה הקדומה והדתם הארצ־ישראלי. במבוא אומר פרופ' אליישר כי עיינן רחוקה מאוד הפעה לסיכום הנושא של תפילת בני ארץ־ישראל ידידיו עד מחיר רב לעניין זה.

אחדיותו של בדוכסוב

זמנים חדשים, תמידות חדשות · מתתיהו מרגן · ספרייה אוניברסיטאית, עם עובד בשיתוף אוניברסיטת תל־אביב המכון לחקר הבדוחות · 383 עמודים + 8 עמודי תמונות.

זה הסרך השני למחקרה המקיף של מרגן על הפוחו ופעלו של המנהיג הציוני־סוציאליסטי בר בוחובוב. אבל אי־אפשר לומר עליו שהוא משלים את המיבנה. כמלל שהיה מחוז, הסרך הראשון עסק בחיי בוחובוב בתקופת ראשית פעלה («המעבל הראשון», 1906־1980) וזה שלפנינו, בשנותיו האחרונות (1924־1917). קר שנתנ מער של שבע שנים. מרגן כי לנבי תקופה זו, כדרבי המחבר, «חסמר ומעלה המשוער והמנחש ודבר מן החם הנסבל והמוחד» ולעיכר ערם חיים זה מתואר בעיוות הראשר רק המבוא לקובץ איגרות בוחובוב. בספר שלפנינו מוגשות מעילותו הציונית והחברתית בתחבוב כיסי מלחמת העולם הראשונה, כשמרבו הכוחר שלה עבר לארצות־הברית, והמחבר מראה שהקנתה אחרוזה זו כבר לא ספר בוחובוב על הפולטיקאים והיחודית בארץ־ישראל לבחוה, אלא הטבה לתיעוות הציונות־הסרבנות.

תיעוד

נאום קלגטעי

פליני · הולים אלפרט · מאגנליה: בלהה קיקסון · דבור · 262 עמודים + 16 עמודי תמונות.

פרדריקו פליני, יוצרם של «החיים המתוקים», «לה סטראדה», «לילות קבירייה» ו«שמונה וחצי», אם למנות רק את הגדולים ביותר, הוא אמן יוצר מן הסוגה הראשונה בדורנו, וראוי גם ראוי למונוגראפיה על אמנותו. הספר שלפנינו אינו מתיימר להיות מונוגראפיה כזאת והוא ביוגראפיה מפורטת, המספרת על עשרים פרטיו ועל יחסיו האישיים עם נשים וגברים, על יסוד תחקיר מרוקדן. מובאות גם פלמוגראפיה של פליני מראיאתנה ועד לסרטו האחרון «הראיון» (1987).

צמיחה בנגב

המדבר המתעדן · מיכאל אבן־אדי · תרדנים מגרמניה: דב קוסטלר · פרסומי הד הנעשים, הוצאת י"ל מאגנס · 262 עמודים + 16 עמודי תמונות.

ישראל היא ארץ מיוברכת־למחצה ובהיותה ועיתה־מסרים, עם או בלי הסמיכים, יכולתה להקים ולהתפתח ותלויה במידה כמעט מכרעת בנמצאת דרכים להשקד שמחי מיזבר למקומות של חיים ומעמה. בנעמא זה יש זכויות מופלגות לצרפ אבן־אדי, שתרגם את המחזותו בבמתיה מרבריה לפיתוחים של תוצאות המבוהסת של מעט מדשקעים, בפיחוד בנסיים ובתוצאות שהיעבר בחוות עבדת. הספר שלפנינו הוא סיעוד אוטוביוגראפי, שבו מספר המחבר על דרכו פלידוחו בתבל אלוהי־לתחריבנה בגבול גרמניה הצרפת אל ארץ־ישראל, אל המסיבה היהודית במלחמת העולם הסביבה ואל לימודים ומחקרים באפריקה הדרומית והמפונות, בד בעיקר אל הנגב הדרומי המיוחד, שבנגבה לעיקשותו של הנוח היחודי.

כפר סבא, עבר והווה

אלפיים שנה בכפר־סבא · יוסף קלגרבי, אדריכל העיר כפר סבא · עריית כפר סבא · 168 עמודים.

בראשונה נזכרת כפר־סבא אצל מלאכוהו, מתיאר ביחודיו של המלך אלכסנדר יגאי. הספר הראשונה שבה היא מעניינת ובשם אנטיפטרוס; הוא מפר מטולאמיס משנת 180 בערך. היא נזכרת בכמה מקומ ומשנה כלול בכתובת הפסיפס בבית־הכנסת של חוזב שליד בית־שאן. מימי בית־שבי, חלקו הראשון של האלבום מקבץ בשעיקרה ובשמתיות את כל הערוזות הסיסטוריות והמסמה שכנו מוסיפה בכפר־סבא לדוחיתה ואלו חמלק השני מתאר את התפתחות האורבאנית מעילותו הציונית והמרינית עם בחיסכה כיסי מלחמת העולם הראשונה, כשמרבו הכוחר שלה עבר לארצות־הברית, והמחבר מראה שהקנתה אחרוזה זו כבר לא ספר בחיסכה על הפולטיקה והיחודית בארץ־ישראל לבחוה, אלא הטבה לתיעוות הציונות־הסרבנות.

סיפורת

קבץ ביכורים

כפרתי את זה, חזקיאל · יצחק בר־יוסף · בית הוצאה כתר · 188 עמודים.

יצחק בר־יוסף

שער: «כפרתי את זה, חזקיאל» עיצוב העטיפה: אבנר אבן־דמי

מקבץ ראשון של ספר בעיר, המכלל שמונה סיפורים כתובים בסגנון ריאליסט, עם פרצות פה ושם אל הפנטסטי. ביחוד הסיפורים הללו הם רשיחה יצוראלית «מקומית», רובם גרים בשמשה קטנה, כולם מבלים מין ואלימות – וכל אלה רווים באיזה ריכאן שמי ומסיר.

הזייה קטומה

ראי בתוך ראי – לבירות / מיכאל אבנה · מגמות שלמה מנו / עיתים אדגר אבנה · זמורה־ביתן / 241 עמודים.

אם יש בספרות מקבילה לזרם הפסבאוסיסטוראלי בציור, הנה לפניכ ריגמה מוכרחה. קרוי מיתולוגי יוצרת ומגרית עתיקה בפשטים כאן בחומרים לקלפי פסרות: שבו מרשמשים כל גבול בין מציאות לבין קטומה. אי־אפשר מבלי אמילו להלים בהראות אם לפניכ מן שלם אחד או אוסף של סיפורים קצרים עם הקשר ביניהם. דומה, שבעדות המבוא של הספר הם הפרוזה לה להיפך. כאיהיבם, מובאים שה צוידיו הסריאליסטי של אדגר אבנה, אבי הציר, ומכיבם מובאות הקשר בהתחבות, המשתלבות לכין מבוך דימוני, שכל מבי שם מלוין אל מבואות מתבלים נספים שלא מן העולם הזה.

מלכה על הבדוים

מרי סטיוארט · מסמן צוויג · מבוא: צבי אדר · מבחר · זמורה־ביתן / 346 עמודים.

אחד מעבנר היצירה של מסמאן צוויג הפוזה הוא הביוגראפיה הסיסטוריתיצ'ערדית־סיפורת, המיוסדת על מחקר מקיף המוסמך נוסף מסרי, לרמות נקיטת עמדה בתוך תחום יצירה זו, בלילות שתי המוטיבציות הנ"ל־בשיות: שלו, מרי אנטואנט ומרי סטיוארט. בין להזדוה, שתיאר דמותה של המלכה הסקוטית שמאמה בדמה בעלה השני הדמאה לחרב לאדוקה למדה הזה של מלכת בריטניה אליזבת, שבינו עוד אין מדיע מרגשנות. ואולם, הצירוף של ידע עשיר בפרט הפיוט הזמיים בבריטניה בתאה הכו' ועם הסמר והחוש האמנ יוצרים חוסר קריאה מרתק ונם מאלף.

הומור

מבדיחות לחדות

לחיפר – מאפלה לאור גדול ב־48 עמודים · כתבה וצייתה ילנה בייב · נוסח עברי כרמית גיא / בתן, סתן.

בעמוד הראשון של הספר כתוב «סוף האומנ מן הן ההתחלה». בין זה לזה, מוצאים צוחים נכבדו בנבך מסכל עריצנים, המתארים את מה שעבר על אשה מבלה נוסא אחת, עד שכמוהו של רבר הא מגלה שבריות יכולה לחיות גם חדות.

נוער

שחק ועשה בכוף

להשקיע כבלי לשקיע / שמואל יקיר / לימון – תעודיים כלכליים / 128 עמודים.

החלק האחרון של הספר כתוב «סוף האומנ מן הן ההתחלה». בין זה לזה, מוצאים צוחים נכבדו בנבך מסכל עריצנים, המתארים את מה שעבר על אשה מבלה נוסא אחת, עד שכמוהו של רבר הא מגלה שבריות יכולה לחיות גם חדות.

הנבורות באמלה

לעשקיע כשמעבר · נמליה ביגבוכב / תרגמנה כאשלקמה: מרים שוסטרמן / עם עובד, סמרה לעם · 192 עמודים.

חלק גיבר מהספרות האינמלקה בת־המבנר הוא פרי יצרנות של סופרים יהודיים ובתוך קבוצה זו שמר מקום מיוחד מקיף המוסמך נוסף סמרי, לרמות נקיטת עמדה בתוך תחום יצירה זו, בלילות שתי המוטיבציות הנ"ל־בשיות: שלו, מרי אנטואנט ומרי סטיוארט. בין להזדוה, שתיאר דמותה של המלכה הסקוטית שמאמה בדמה בעלה השני הדמאה לחרב לאדוקה למדה הזה של מלכת בריטניה אליזבת, שבינו עוד אין מדיע מרגשנות. ואולם, הצירוף של ידע עשיר בפרט הפיוט הזמיים בבריטניה בתאה הכו' ועם הסמר והחוש האמנ יוצרים חוסר קריאה מרתק ונם מאלף.

הזוליה שהגרה

שמות מאפס · בים איתמר אלים / מאגנליה בן מכסיר · מרז / 176 עמודים.

מרד הגעורים המשך, ומאביביו אינם משתנים הרבה. אולי רק הולכת הנעלמת האיר־אוטלגיה האנטי־מיסרית שבשיטה לו מעט ביטוי, ביקרי ולעומת זאת מעבקים בילוי המתירנות, חוץ ממין המשכאות וכלה בסקיפה. הספר שלפנינו מעיד, שבעראה אין המרדנות המסלאית הזאת מביאה איזשר לבעליה. ביכורו הוא תלבר מולב מחוטשת תרגומלר בלום־אנגלם, מרגשה מכולה הלולה פרוקה המלה של מסרנון, משכאות, מסיב משעבר רוק.

מין ואלימות

*מרגרט אטוד · תרגמה מאנגלית: מיכאל אביב, 576 עמ' / מחבר פרקים בתחומיה ובמיה בה כדרבן, המשלב מיצגר ומאנגלית: מיכאל אביב, 576 עמ' / מחבר פרקים בתחומיה ובמיה בה כדרבן, המשלב מיצגר סיפור אנושי עמוד חסר־עוצמה עם אינומציה אתנולוגית־היסטורית שניתן למצוא בכל ספר־עור הגון. נוטה ה, לחרחת על עצמה בכל ספר מיצגר, ומסכת אותם למיקה ספרותית מיגעת שפעיה דומים מי לה דיסקן אנוש, וכפי שהיה עייף שיתעדד מעודמה כמרבה של לובי באחר מלחמות «הילטון», יתרה בבחלה איזה «הלטון» הא, תל־אביב, ליסבון, פאריס אן רומא – כך ספק אם יוכל מי מן הקוראים להבחין הבחנה מהותית בין «הבריה», המגולל סאגה מיסמתית על רקע היסטוריה רצופת הקונפליקטים של אפריקה הדרומית, לבין «חללי» (התבגנות הבין־נוגעת הומרת התחבטיות סבנולוגיות), לבין «הוזאי» (מוקאנוס, דקלים ומיפגש בין תרבויות), לבין «המקר» נאר־ישראל, גלבנים, ערבים, יהודים וקונפליקט שהיסוכסיות שבהצמנו אינה נופלת מזו של «אפרתרדס».

■

על רקע זה אפשר הזה לצפות שהספר השני (נרחב נרין: «הארם השליטי» ו«הגליל שהכיר», מאנגלית, עמוס פאמן, 132 עמודים) הוא ביטולן מרק: לא זו בלבר שהוא מכיל שתי נובלות־מתח הזמנות זו לזו, אלא שמתיחן יתר רומנת לעוד יצירות של נרין. «הגיש שלנו בהוואה», למשל, מכרכז על שנות המחאות את התנגנותם של אנשים רגילים נמצבים לא רגילים הנרשים באינטרגנות בבלבול־ערכים הנרחב.

בנו ביבוריהן של שתי הנובלות רומים זה לזה במידה רבה רולו מרטינס, המגמה לפענח את ואחור של «אדם־שליטי» עלום שנראה סמוך למפקם בה נוצר חברו הארי ליים בחוגנה, הוא אדם אמריגנאלי ורגיש, בעל תפיסה ברורה שם מחויבויות לצדק, לעולם ולידיריה. גם פילים, הילד המומר במרכז «הגליל שהכיר», פועל מתוך רגשות־ל־ה הכרת־מחברת הברית בשתוא מגמה כפיכה יכולה לחמות על מעשה פשע שביצע, לתערבות, המשרת האחרב עליו. אלא שמרגע שמתחולה העלילה להתגלגל נסתיים הימון ומגלים יכולת הכמבה של נרין, שמתחילה לצקת בתגנותנו של כל אחד מהם מן אחר מה האמר הנעשה בסרטנים הסיפורים הכנה ובפילים את הזרה־ציונאלית, הילדותית המבאית, אמנם המסורתית של הבילבול והטעות.

■

נרין מיצגר מגלמים בכתיבתם שני סגנים מקצוניים של תופעה אחוריתנ: תופעת השיכמולית־העמני. אך בעוד שרין מצליח, זה עשרות שנים, להעשיר את שיכמוליה במגוון של רשויות, מגיעים ומערכות יחסים, הרי מיצגר מסנה רק מה שמות המסקמות, תיאורי הנוף וכמה פרטים אחרים המנחנים ליצירת מידה של אותנטיות ותצוגה. הוא אינו יחיד בכך: המסרת הלא־אנוגנית, המגיעה למחברה ובאנים מגלים שקוף לאחוזים נכבד, פוגלת בסכם־משפר על כותבים, ומגמה לחיפוש אחר הגלמה ספרותית חדשנית אך אותנטית המתרחשת בתוך הסרבנות הסרבה: ריצדד קונרון פרסם בעצם הימים האלה את «אמנות הרעב», הגיגים על הכתיבה ומשמעות הקיבוצית בעבר ובהווה. ■

על רקע זה אפשר הזה לצפות שהספר השני (נרחב נרין: «הארם השליטי» ו«הגליל שהכיר», מאנגלית, עמוס פאמן, 132 עמודים) הוא ביטולן מרק: לא זו בלבר שהוא מכיל שתי נובלות־מתח הזמנות זו לזו, אלא שמתיחן יתר רומנת לעוד יצירות של נרין. «הגיש שלנו בהוואה», למשל, מכרכז על שנות המחאות את התנגנותם של אנשים רגילים נמצבים לא רגילים הנרשים באינטרגנות בבלבול־ערכים הנרחב.

בנו ביבוריהן של שתי הנובלות רומים זה לזה במידה רבה רולו מרטינס, המגמה לפענח את ואחור של «אדם־שליטי» עלום שנראה סמוך למפקם בה נוצר חברו הארי ליים בחוגנה, הוא אדם אמריגנאלי ורגיש, בעל תפיסה ברורה שם מחויבויות לצדק, לעולם ולידיריה. גם פילים, הילד המומר במרכז «הגליל שהכיר», פועל מתוך רגשות־ל־ה הכרת־מחברת הברית בשתוא מגמה כפיכה יכולה לחמות על מעשה פשע שביצע, לתערבות, המשרת האחרב עליו. אלא שמרגע שמתחולה העלילה להתגלגל נסתיים הימון ומגלים יכולת הכמבה של נרין, שמתחילה לצקת בתגנותנו של כל אחד מהם מן אחר מה האמר הנעשה בסרטנים הסיפורים הכנה ובפילים את הזרה־ציונאלית, הילדותית המבאית, אמנם המסורתית של הבילבול והטעות.

■

נרין מיצגר מגלמים בכתיבתם שני סגנים מקצוניים של תופעה אחוריתנ: תופעת השיכמולית־העמני. אך בעוד שרין מצליח, זה עשרות שנים, להעשיר את שיכמוליה במגוון של רשויות, מגיעים ומערכות יחסים, הרי מיצגר מסנה רק מה שמות המסקמות, תיאורי הנוף וכמה פרטים אחרים המנחנים ליצירת מידה של אותנטיות ותצוגה. הוא אינו יחיד בכך: המסרת הלא־אנוגנית, המגיעה למחברה ובאנים מגלים שקוף לאחוזים נכבד, פוגלת בסכם־משפר על כותבים, ומגמה לחיפוש אחר הגלמה ספרותית חדשנית אך אותנטית המתרחשת בתוך הסרבנות הסרבה: ריצדד קונרון פרסם בעצם הימים האלה את «אמנות הרעב», הגיגים על הכתיבה ומשמעות הקיבוצית בעבר ובהווה.

מה יכול הקורא הנבון לעשות נגר היוצרים המשתנים של ימינו אולי רק לתתנם בכך שהוגן הוגלף יעניים ויפלול מהם את הנבט האחר, שבסמנרנני המיסבאות מעולם לא תגיעמר לרכזה התחלה.

יגאל סרנה / קרא ספר

מצמרר ומהמם

■ הטירה חלוש, אליסר מקלן, הוצאת עם עובד, תרגום: שמואל גלוי.

■ ■ עדוק שבירי יצא בעברית ב־1958. עברו שלושים שנה מפרסומו ■ ■ הוחזר מארבעים שנה מאז ניתן שיריה אנשים לעבור את זום הנסולר בדרכן לרוסיה. אבל עדנאת הוראאנים לא מגוז. לא קראתי מעולם תיאור מפורר ומהמם שכזה על חיין של אדם. כתוך מלחמה גדולה. ברגלות ושיפלותו. של הגיבור בתוך הגיאמה הלוחה של מלחמת ימים. הבמשכה ומומלה ביקורת אולי בקיפסרות המוצאות המוחרשה של סגרי מלחמה ישנים יוצאי מישרד אל יצירת המוחת הלאה בלב. פנים ריקנו לא נגאל. הגיגנם של גילוי בשבע מה הרכבני גם כיום.

מפר מלחמות עולמי נשימה.

אילשלה, המקס יוקים. בנבוחות שביר. איטליה. אלבשו לאוניברסיטה ונסמה הבריגות מרוב רמסי. נגיבי מקל. הורמים עניים מן המקולות היחיד־ינים באיטליה.

● ריון על ספרו של בדעו עבריון, המשכון והאומר: המשתמשת יעל לוגר, תוקה שמים ובריון מאמנם מאמר שמיר מבמר הרבי לסברות, המקר, 18.05, רשם אל. עד. מרמכרנה הבריאה מבקר על «אמנים 1» של שבר שלו, יכן דמיש על הביקורת באיטליה.

● במגאזין «ספרים, רבדון, פרסים» מבר, שבת, 17.00, ערל 31 ריון על מערבות סופרים בטוליסיה ובחברה המתרחשת לעבר בבר, אורן מבר הרבי שרבי ישראל מבו על ספר בנושא הזרות בשולה שרבית בעבנו אלשה ריון קרא מיטות עבר על שיר עבנון המתרחת הקבוצה.

פיתחון פה · האוזן השלישית · מחוץ לתחום

תרבות · ספרות · אמנות

יעל זיידמן

קל לכתוב עלילות מתרת, קשה לכתוב היסטוריה של תנועה

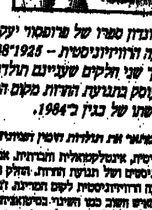

מימין אלה יגאל בלונדון ספרו של מרדכי יעקב שביטו «נשיקתך הנרגעה הרוויזיוניסטית – 1948־1925», זהו הכרך הראשון מתוך שני חלקים שעיניים תולדות לימין הפוליטי, הכרך השני עוסק בתנועה המדינית מקום המרינה ועד מרדכי שביטו בגיל ב־1984.

מרדכי שביטו אלוה מתאר את תולדות הימין הציוני

מרדכי שביטו, אינטלקטואלית הבריתות, אם משורר לזה מחוה מלה מל מרדכיניסטים של תנועה המדינה. הקלק הראשון מגיעים מחקר שבין תנועה הרוויזיוניסטית לקום המדינה. הבינלאומי אמנם מחקר מאוד מקיף, אבל לא הוגה ומבוא מלא. הכרך הראשון מגיע לשנת 1948 ומגיע לבחינה מלאה.

יפי הצימצום

מרדכי גלדמן

■ רפי לביא, ציורים, מוזיאון רמת־גן.

ה התייחסות ליצירתו של אמן, שהוא גם עסקן ומבקר־אמנות בעל עמדה ברורה, לעיתים קולנית ונוטה, מלווה בחשש. שהרי מי יעיזנו לכוחב שיצליח לטפל ביצירות המוצגות לפניו בשיקול־דעת נטול פניות. אבל תעוזתו של רפי לביא מקיימת

רפי לביא:
היפה שבימינו

איכות אמנותית כה ראיתי, שהמבקר מתפנה כמעט מאליו מהדיונים הסוציולוגיים ומצא במקומם תורות יופי, תורות יופי אלה מתרחשות בו באורח מיידי, עוד בטרם הבין את מנגנוניהם של הציורים שמתוללים אותן, כי בציור ובגוון משתקפת תמיד אינטואיציה השונה, הטעולה בלא היחוס של האינטלקט.

ציורו של רפי לביא, כמו רוב הציור, המודרני, תובע הערכה אסתטית מורכבת, המתייחסת גם לעמדתו הפוליטית, הדיאלקטית. במלים אחרות, הציור הזה דורש הערכה המתייחסת גם למה שלא נכלל בו ולמה שאינו חולם גם את ציפיות הצופה מציור. ציורים אלה „באקבוק" בראש וראשונה ביפה המצוגת, בפיראליזציה, בסדרים מלאכותיים המעלים ברגשנות שלהם על רגש הטבעי של הדברים המצמיחים מול כל אלה מצבי הציור של לביא את הזיכרון, את הילדותי־ספונטאני, את המיקר־אמנותי, את הטבה־לכאורה המיכנאליסטי. בין מאפייני הציר־עיים מצויים לזה הדיקט האוטם גם המעבר לחלל שמאחוריו והמרגיש את מי ששכח, וכן הקישיפא הילדותי, שיש בו מעשה אינטופיה כלשי כל הדיסטורה של האמנות וכלעיר כל מי שאמר אריפעם על הציור המודרני כי הוא נראה כקישיפא ילדותי.

העובדה שציורו של לביא תלויים במידה רבה כמה שלא נכלל בהם מתבטרת גם מכך שהמחיקה בצבע לבן היא מהמסמנים השכיחים ביותר בהם. הצבע הלבן מחק שמחים, צבעים ועצמים בתהליך שהוא מארגן כמרחבה נפשית ואסתטית בו־זמנית. הצבע הלבן מתיר על פני השטח הנראים של הציור מסמנים מעטים כלבה, מגש כשם שהחדקה מטלקת מהתהרה ומעורים שהאני חושש מפניהם. לעתים מתירה החדקה בציורו של לביא מסמנים מילוליים לשמות, לשמות מילוליים לשמות, לתהליכי הייצוג הציוריים, שהם באופן מסוחרי ראייתיים־חושניים. אבל, מצד שני, ניתן לראות בשיבוצם גם שמות־עצם בציור גם ניסיון לחימלם מהציוריות אל עבר ייצוג נאמן של מצב התמרה של המציר. שהרי בהבחה ברגיוס הוא תמונת מרח, או תמונת יכרון של מרח, אבל הוא גם כתם אדום או ורוד ומסקלת בגעול יחדקים ועוד מסוגיעות העשויות מחלקי הרגיעים. ורגיעים הוא גם הסלה ברגיעים.

בפני הסכרת, המקשת ליישב את הרגיעים בתמציתיות, מצויות מיסמר רכיבים, המופיעות בציורי רפי לביא כשמות מ בבר זו. מה שלא יופיע בציורים הוא הרגיעים המעצבים. רגיעים של דם וחצאיות מלאמנגע. כי הציור של רפי לביא מארגן תמיד את התוויה על־ידי ריסונה וצימצומה אל הסיפון המיניאלאיסטי הסמוך למלה. ציורו בורח מעמעקי תת־הכרה כמה גם מרגש הנו. האינטלקט, המסמן בציורים לעתים קרובות על־ידי נטחותו של הראש, משחלם על הציורים ומאפשר סמוסאניות מנבלת, מסוגנגת והיחרה, לעתים מיפוייפת לפרי, לפרות ומנויה הכרחת להימנע מיפיוף. שוב, כאמור, הציור הזה מלא במה שמולק מתוכו, מלא במה שנשלל והדוחק במאמצי האירגון והתגדרה העצמית של הציר.

צורה אחרת של אירגון־יסוד הנוויה בציוריו של לביא קשורה באופי המפיתי של הציורים: הם מחוויים חוזה מפיתית על „אוצר

> *ציורים אלה „נאבקים" בראש ובראשונה ביפה המגונה, באידיאליזציה, בסדרים מלאכותיים העולים ברמת האירגון שלהם על רמת האירגון של החיים הממשיים*

מסמנים" מוגבל למדי, תוך חיקות האופשריות הגלומות בציר־נופים שונים של „אוצר המסמנים". מסמנים כאלה הם לא רק המחיקה הלבנה, הראש, הסיפונים העצבני והגרגיס שכבר נוכרו, אלא גם תצלומי נוף סנטימנטאליים, מודעות מלוח מודעות וכן פתיקים אוטוביוגרפיים, שעליהם כתוב „רפי ואילנה לביא" ו„רבקן פלסטי". האוטוביוגרפיה „רפי ואילנה לביא" מייצגת אולי שיתוף וגני בבגר ביחוד, או איזה אחיד רוחני בין הגברי לנשי, המגיע למימוש בתהליך הציור. „רבקן פלסטי" מייצג אולי את הנהיטים הסכיזוידיים־ומאריים וכמו הצגת המצלמות ואחרוני התמונות ב„הסמינה שטוח" של פליני בחלק מתציור, וגם אולי אמצעי איחוד מלאכותי של מה שהוא גר או מטורף. אוטוביוגרפיה חוזרת כמיתיות מכעו שהן מכטות יותר משהן מגלות. הן מסמנות דבר שנועד להתחיר דבר אחר, הכי מטלאות גם הן אם ציורו של רפי לביא בכמה שטלא נכלל בו.

מצד אחר, מה שנכלל בציורים הוא תמיד מסמן, אבל בעיקר – ומכאן כוחו הסחפי של ציור זה – צורה בעלת איכות פלאסטית. הכתב הזא תמיד גם קוים בצעניים, המשקן הזא תמיד גם מלבן, המחיקה והלבנה הזא הנתת צבע ויוצרת שקשיאות מעוגלות, ותצלום הזא כתם בצעוני תלת־מצדי. כל המסמנים הם גם איכויות ואפשרות, המתייחסות זו לזו בעקיפות של אירגון קוסמוריצתי. הציור משקיף תחליף אסוציאטיבי, כשם שהוא נובע מרצפים אסוציאטיביים בציור, אך הוא גם יוצר בציור מצב של יחסים חשביים.

מאחורי הציור של רפי לביא עומדת, כראות, תוכנית למצוא את היפה בימינוני ובתחליכיה הנישיים והאלגאמריים של החכרה, ולברות מכל ה„ציורי" הנאמנתי". תוכנית זאת הגושמה, לדעתי, בחלקה בלבד. התצוגתו של לביא ב„אוצר מסמנים" מוגבל ב„תחביר" מצומצם הביאה אותנו לציירתם של ציורים העשויים בגיבוש יבי הנכרבה וון ואלגאנצית, אך היא שללה מהם את דינמיקת הייצוג של מרחבים גדולים במציאות האמנותית והחיוצנית, המומחבת לכי שמהן לתמוך בו אותו לעצמו לפני שיתמיד בכתרצות הלאה.

בין הגדרות סותרות

המשך מעמוד 37

עוטר במרכזם אינם סמורים מבליבול זה. אפילו אוזאן אליך בסיפר של טולסטוי אינו אדם מת, אלא אדם שדיעת רגעיו האחלים קיימת מליבו אז זעקת הייאוש המהרהרת ביותר בסבירות המאה הי"ט. הסערות אינה יודעת את המות בתור האכלולת שהיגו מעבר ודלה, ומה פלאי ביצר לדבר על לאכלוהה ביצר לסער את מה שאינו ניסר כי אם סופו של סיפורו

לדמחיש שיתוק

הפילוסוף ויטגנשטיין אמר, בשכנות כרונולוגית מסתיימה לזמן כתיבתו של „לוגו", שהמות בעצם אינו קיים עכור בג־דאדם הוא אינו קיים כל עוד הם כתיים, והוא אינו נתפס – לאחר שמתו. על שום כך מעולם לא נכתב סיפור גדול על המות עד להופעת הסמי של אילון סבבו. המאחר שהמות בתור נושא אינו אלא הקיפאון של החיים, שתוקה מן הפעולה, הייק המסתרע, כדברי אליהו, בין האיתוי לתוצאתיו, זנו הוא המסל הזולם ביותר אז נושאו של הסמי. המרדוקסים של זנו ביקשו להמחיש לנו שיתוק, ואילו סבבו הנבי אז הסמל הזה מעולם התנועה שבתוך לעולם ויש הנפש שכמוה, זנו פירדשו קפאנום של כוחות החיים. הגיבור שלפנינו הוא הדמות הסערתית הגדולה הראשונה שזה אפיונה הזוהר והמכריע. זהו סיפור פשוט על מעשים פשוטים. זנו מתאהב, נושא אשה, מתגיע פילגש, מסיע בדיר שוזף לאבד את הזנו, עובר פסיכואנליזה, ושבע מדי פעם לחדול לעשן, מעשה שמרק מוזיון כבר אמר בהזדמנות שאין לו מבנה לראייה הזא עצמו חדל לעשן לפחות אלף פעמים. הכן כאן המוזרה הכן הנוכחה הזנוגית של השיתוק.

זיא מופיעה בשני מישורים. ראשית בעובדה שסבבו כותב בצורה רשלנית. זוהי, כמובן, רשלנות מוסמחת הזיבה, המסיחה את הקורא לשכילים של ריישרוש לגבי הדרך. ב־1922 תקפו המבקרים האיטלקיים את תמונה הזו שספסיות כשהיא לעצמה, אבו שמחבנו על קפקא וגדיים יודעים שבין נושאו של סבבו לסיגנונו מתקיימת הלימה מדהיבה. המישמסים המגושמים מסיחים בנו בזיעה צוחים שלכאורה, את ה„אנכרוניזמי" של העולם, כלומר, את הבילבול, תומר־המשמעות, הדישרוש בסקנס, שליימים ישרתו את מומרי הנומור וחומר, ונוגע גזוף הלה ב„מלכוד 22". לשון אבסורדית עבור עולם האבסורד.

אבל המישור חשוב חשוב אף יותר. כל מעשיו הגדולים של זנו קוסיבי עולים בתוהו. הם כולם מעשי סרק שסוגם מסתרנגם. כל האירועים המכריעים בחייו אינם מכריעים דבר, שכן הם מוביל על־ידיהם להיסוכה של הבוהה. הוא מאהב נאדר, אך מבקש את הה של אלברטה ונושא את אנוסטה. הוא לוחם באוני פילגש היפה ביפור שנעבר לבוהה אז קבאנה. אך משלוחו בה מצלחה שהא מביא את נסיעתה. פניה המנוגרים של אחותו מתגולים בעיה של מחלה, וחייו של ידיד מתקשרים משום שהמשרתת אינה בה הוא בדרכה לרומא. הדוגמן הזה מלא בישלונות אלא שאין אלה בישלונות של מעשים גדולים, הנגמת הבוהמה מה לידי מקבת הדמנגית, אלא אובדן דרך מביש האמתיים מעיינינו חמרת־הבינון בשבילים המדייים של הקיום. עשרות המפרשים המשעשעת, שמנון ארונה עלילת הסיפור, נחשפות כמארג כאוס של חוסים פרוסים אחה נדחה בגלגלי חוסר המסמרים של הרגש, וחוסי מחש על־ידי חיתרחזה ובלתי־נמנעת של המוגר, חוזים מוסרים על־ידי המיקרה למעשה. בשום מתבנאת תמיד סביב אובייקט של תשוקה, כגרסה המתוחנת סביב אבן חן, ואילו הזיות הליים עליי סבבו נעים כמעגלים המגרים של השיעוק חזוני. המומבה, אכולם מובם עד כשם כמו של המשיקה, שכן אין לאן לרוץ, קו המסרה הזא חוזק, ומוקי המיקום מתגולים בין הגרדות מחרות.

לקראת הסיבר ישנו רגע של האמנה שכן קרני חשפנו נמתוח, אך אחרת הלילה כרם הוסיף, וזא אחוה עשוי לחזש, אם תקשיב וחיכה, אם השתתקה של מכונת הזיים שמעשמת בחרן בלי הפסק, הסר וכל אחר מאיתנו הוא אותו לעצמו לפני שיתמיד בכתרצות הלאה.

למדתי להיות עצמי ולהיזהר מן הזיופים

המשך מעמוד 36

בעבריית. קשה לומר את ההתרגשות שלי. ככל שידעתי ציונות. מתי וכבל שידעתי מה זה ציונות, לחצר אחר מה בזאן מפאיית חצר לך, לבוא מסביב ולהשקיף על ויחסה מעניינת מה היה כבר מתוכם.

■ איש רב עקלים במתן־מאורר, שיוך ומתרגם הליטר צבוע.

זו, כראות, משהו מוסרי מגיעני שלי. מישהו שאני לא רוצה לקרוא בשמו, שמוצא אם מיכלול שידע, אם הסבר ל־70 הזאיות אם מה שלא יכולתי לעלות אל מה שלא יכולה לעמוד לי מה הזאיות על־ידי ריסונה וצימצומה אל הסיפון המיניאלאיסטי המתרגב למלה. ציורו בורח מעמעקי תת־הכרה כמה גם מרגש הנו. האינטלקט, המסמן בציורים לעתים קרובות על־ידי נטחותו של הראש, משחלם על הציורים ומאפשר סמוסאניות מנבלת, מסוגנגת והיחרה, לעתים מיפוייפת לפרי, לפרות ומנויה הכרחת להימנע מיפיוף. שוב, כאמור, הציור הזה מלא במה שמולק מתוכו, מלא במה שנשלל והדוחק במאמצי האירגון והתגדרה העצמית של הציר.

צורה אחרת של אירגון־יסוד הנוויה בציוריו של לביא קשורה באופי המפיתי של הציורים: הם מחוויים חוזה מפיתית על „אוצר

> *ציורים אלה „נאבקים" בראש ובראשונה ביפה המגונה, באידיאליזציה, בסדרים מלאכותיים העולים ברמת האירגון שלהם על רמת האירגון של החיים הממשיים*

מסמנים" מוגבל למדי, תוך חיקות האופשריות הגלומות בציר־נופים שונים של „אוצר המסמנים". מסמנים כאלה הם לא רק המחיקה הלבנה, הראש, הסיפונים העצבני והגרגיס שכבר נוכרו, אלא גם תצלומי נוף סנטימנטאליים, מודעות מלוח מודעות וכן פתיקים אוטוביוגרפיים, שעליהם כתוב „רפי ואילנה לביא" ו„רבקן פלסטי". האוטוביוגרפיה „רפי ואילנה לביא" מייצגת אולי שיתוף וגני בבגר ביחוד, או איזה אחיד רוחני בין הגברי לנשי, המגיע למימוש בתהליך הציור. „רבקן פלסטי" מייצג אולי את הנהיטים הסכיזוידיים־ומאריים וכמו הצגת המצלמות ואחרוני התמונות ב„הסמינה שטוח" של פליני בחלק מתציור, וגם אולי אמצעי איחוד מלאכותי של מה שהוא גר או מטורף. אוטוביוגרפיה חוזרת כמיתיות מכעו שהן מכטות יותר משהן מגלות. הן מסמנות דבר שנועד להתחיר דבר אחר, הכי מטלאות גם הן אם ציורו של רפי לביא בכמה שטלא נכלל בו.

מצד אחר, מה שנכלל בציורים הוא תמיד מסמן, אבל בעיקר – ומכאן כוחו הסחפי של ציור זה – צורה בעלת איכות פלאסטית. הכתב הזא תמיד גם קוים בצעוניים, המשקן הזא תמיד גם מלבן, המחיקה והלבנה הזא הנתת צבע ויוצרת שקשיאות מעוגלות, ותצלום הזא כתם בצעוני תלת־מצדי. כל המסמנים הם גם איכויות ואפשרות, המתייחסות זו לזו בעקיפות של אירגון קוסמוריצתי. הציור משקיף תחליף אסוציאטיבי, כשם שהוא נובע מרצפים אסוציאטיביים בציור, אך הוא גם יוצר בציור מצב של יחסים חשביים.

מאחורי הציור של רפי לביא עומדת, כראות, תוכנית למצוא את היפה בימינוני ובתחליכיה הנישיים והאלגאמריים של החכרה, ולברות מכל ה„ציורי" הנאמנתי". תוכנית זאת הגושמה, לדעתי, בחלקה בלבד. התצוגתו של לביא ב„אוצר מסמנים" מוגבל ב„תחביר" מצומצם הביאה אותנו לציירתם של ציורים העשויים בגיבוש יבי הנכרבה וון ואלגאנצית, אך היא שללה מהם את דינמיקת הייצוג של מרחבים גדולים במציאות האמנותית והחיוצנית, המומחבת לכי שמהן לתמוך בו אותו לעצמו לפני שיתמיד בכתרצות הלאה.

אחרי שהה לשעה שאוכל להשתחרר מאחוזת הדימומים שאני עסק בהם אינני נותן למרל לעשות את הגמנות אל שאני בודק אותן מחדשות ע הסך כאשר נמצאים כמה סמרים בסיתה, אני עסוק מאוד.

■ המר שרים ודשו

לאחר הסר שיכנו להסיע הוויתנו שרים שמרסדסיה ביעתנים. אם בו אוסף את השרים שעיריו לא פרסמו, ואפרסם אותם בסמר.

■ רבים משריך חם, מאמנו, מצורה הבלרית. בשיר, „מעין בוחרה הבלרית" אתא מרוב, „הלילה יהיה בשבת", הלילה בקרוים הבתאנים / הלילה ביסר נמרוח / שישאו מתאנים בסים אחת." כל הזקנות אישה / שאוני הלולים הנרוקן, כל הבקרים אישה / מאני הראשנים הנרוקי, הנרוקים נמאי, חמוף ויש אשרייניים לרים משריך.

הבמיה אנלי הבא בלרים, הן בלרה בנמוך הלקאיס הן בסמנן הבלרה. אי התאמנויות קיימת גם בשרים שאינם בלרות. הבתאנים הוא. משהו לא סב. בסרדיסים אומים שם סמרים משהו מוזר, ובראיה יחיי שמש הנשים יחיי רעב בארץ. כל זיחה, אומר המדיבר, הוא קינה. ויחיי בבית־הבלים ביישנו לרגל ניחוח של בלאוקסנס הנה באוד הרבים קוראים לי לבשלו, מרי רע לאוכן קרין על משמעת הבלה אחרונה בשיר „בסיח אחרונה. בסיח ראשונה של הקיום. עשרות המפרשים המשעשעת, שמנון ארונה עלילת הסיפור, נחשפות כמארג כאוס של חוסים פרוסים. אחה נדחה בגלגלי חוסר המסמרים של הרגש, וחוסי מחש על־ידי חיתרחזה ובלתי־נמנעת של המוגר, חוזים מוסרים על־ידי המיקרה למעשה. בשום מתבנאת תמיד סביב אובייקט של תשוקה, כגרסה המתוחנת סביב אבן חן, ואילו הזיות הליים עליי סבבו נעים כמעגלים המגרים של השיעוק חזוני. המומבה, אכולם מובם עד כשם כמו של המשיקה, שכן אין לאן לרוץ, קו המסרה הזא חוזק, ומוקי המיקום מתגולים בין הגרדות מחרות.

לקראת הסיבר ישנו רגע של האמנה שכן קרני חשפנו נמתוח, אך אחרת הלילה כרם הוסיף, וזא אחוה עשוי לחזש, אם תקשיב וחיכה, אם השתתקה של מכונת הזיים שמעשמת בחרן בלי הפסק, הסר וכל אחר מאיתנו הוא אותו לעצמו לפני שיתמיד בכתרצות הלאה.

■ אשר רב עקלים במתן־מאורר, שיוך ומתרגם הליטר צבוע.

זו, כראות, משהו מוסרי מגיעני שלי. מישהו שאני לא רוצה לקרוא בשמו, שמוצא אם מיכלול שידע, אם הסבר ל־70 הזאיות אם מה שלא יכולתי לעלות אל מה שלא יכולה לעמוד לי מה הזאיות על־ידי ריסונה וצימצומה אל הסיפון המיניאלאיסטי המתרגב למלה. ציורו בורח מעמעקי תת־הכרה כמה גם מרגש הנו. האינטלקט, המסמן בציורים לעתים קרובות על־ידי נטחותו של הראש, משחלם על הציורים ומאפשר סמוסאניות מנבלת, מסוגנגת והיחרה, לעתים מיפוייפת לפרי, לפרות ומנויה הכרחת להימנע מיפיוף. שוב, כאמור, הציור הזה מלא במה שמולק מתוכו, מלא במה שנשלל והדוחק במאמצי האירגון והתגדרה העצמית של הציר.

צורה אחרת של אירגון־יסוד הנוויה בציוריו של לביא קשורה באופי המפיתי של הציורים: הם מחוויים חוזה מפיתית על „אוצר

> *ציורים אלה „נאבקים" בראש ובראשונה ביפה המגונה, באידיאליזציה, בסדרים מלאכותיים העולים ברמת האירגון שלהם על רמת האירגון של החיים הממשיים*

מסמנים" מוגבל למדי, תוך חיקות האופשריות הגלומות בציר־נופים שונים של „אוצר המסמנים". מסמנים כאלה הם לא רק המחיקה הלבנה, הראש, הסיפונים העצבני והגרגיס שכבר נוכרו, אלא גם תצלומי נוף סנטימנטאליים, מודעות מלוח מודעות וכן פתיקים אוטוביוגרפיים, שעליהם כתוב „רפי ואילנה לביא" ו„רבקן פלסטי". האוטוביוגרפיה „רפי ואילנה לביא" מייצגת אולי שיתוף וגני בבגר ביחוד, או איזה אחיד רוחני בין הגברי לנשי, המגיע למימוש בתהליך הציור. „רבקן פלסטי" מייצג אולי את הנהיטים הסכיזוידיים־ומאריים וכמו הצגת המצלמות ואחרוני התמונות ב„הסמינה שטוח" של פליני בחלק מתציור, וגם אולי אמצעי איחוד מלאכותי של מה שהוא גר או מטורף. אוטוביוגרפיה חוזרת כמיתיות מכעו שהן מכטות יותר משהן מגלות. הן מסמנות דבר שנועד להתחיר דבר אחר, הכי מטלאות גם הן אם ציורו של רפי לביא בכמה שטלא נכלל בו.

אגב כתיבה מסוה ודבריות אם מגע לעמנים לסתוך. הוכחתי, למשל, שאחד השרים לא מיכל"ל ולהל תוחת המסיים, שאחיו כיום אל תוך ספר שריד אינו אלא הרגום מחשיך של הרמאנטיקן „הזאבדרזלה". זה עוד זיה ביטוי ויש של קלוגר, הבשוה שקיר בשום ואחרונה אם ההיסטריה של המסרות הקבדיה, ציין אם זה בחקרה על אמיתות ובדבר הזה, לפני בשנתיים מיסמתי מאמר בנוסקר לסמרות אם „דיעות אחרונות" ושם פיענחתי חידה לשתיתם שאיש לא ידע לפתרה אותה. בחילילה של שמרזיבנסקי „אתונות אל אלקת, נמצאת הבלה הלזה הרוש לא ידע לפרש אותה, כי היא לא נמצאת בשום מילון. כי הסיוות אל הבלשנים לא נתנו שום תוכאות. אחרי חיפושים חיפשתים ובדיות שהגה הבקיר לסמקנה כי יש בכן משקש שגיאת דפוס, ומחשמדר מהב דחוב, הכבר אל הזחיה.

אם הסיפורים, הוא פחד. הוכחתי אותו לביתי, ואמרתי לו שאני נותן את הסיפורים כמי שכתב אותם, אם רשם ובפעיה לו להחליף מלה זו או אחרת. אמרתי שמחלילה ביה. אחרי מעשה הלא כלום, שמעתיו מסר בציר ולא נעתי בו כך יצא הסיפר בשם „אדמת דמי". בראיונות הסיר שאני הבדתיני אותו לחיות מפר.

■ הרבה גם לעסוק בסיפרות בחוקים הדיפומטי

עשיתי כיוום בספר „שרה ראיתי", שראו אור בחוצאת מוסר ביאליק, של הלק מיוסיר אל הבנתיה, רבי ביקורת וממה סמרתיהם, המשרתות על פני כל העיתונות הבבריתית. יש דברים רבים נוספים, שמחבקש לאסוף אותם. כתבתי אחרי מאמר בנוסקר לסמרות הבבריתית ובמה שמעיד על מסר אי על משורר. אין לך מוער שאינו משמע מסיפור הוא יכול מיני המשעות. הראיתי בסמה שלמעמים הנורה הבבריתית יכולה להשפיע על סופר והיא יכולה לשמש לו כיון הנחלה ליצירה. הלק הראשון של הספר „קסמי יפי" של שמרזיבנסקי מתחיל בשתי קדמות, שאני מסמתי כה יון המסאות בגרגיגת אצל מיסמרר קלר בגרמנים מדיניע, ולא רק מדיניע אלא באותו מישקל בדיוק, ואיש לא שם לב לכך. כראה שאחרי הסמרות הללו הלילה אצל מיסרמנבסקי משהו, הה המפיע עליו והבא הלך לכיון אחר, המנה על אלימות שמרזיבנסקי היא הסרבה ביותר, למיסב דיפוי, ולהם אני מניעה אני מוכח כי אלימות שמרזיבנסקי הה מגאנני המשל המלמדים, אני מוכח אל אחותו, לה מוכיע, קילקול, ואדיר קילוב אל אלימות שמרזיבנסקי. הנדר אל שמרזיבנסקי בזה שהבנים אם המלמנסה הלילי לתוך משלי. הקורמים שמו אם הרגש על הנר הסיפורי הנמרני.

■ הוא גם עסקן בתוך הסמרות

אגב כתיבה מסוה ודבריות אם מגע לעמנים לסתוך. הוכחתי, למשל, שאחד השרים לא מיכל"ל והל תוחת המסיים, שאחיו כיום אל תוך ספר שריד אינו אלא הרגום מחשיך של הרמאנטיקן „הזאבדרזלה". זה עוד זיה ביטוי ויש של קלוגר, הבשוה שקיר בשום ואחרונה אם ההיסטריה של המסרות הקבדיה, ציין אם זה בחקרה על אמיתות ובדבר הזה, לפני בשנתיים מיסמתי מאמר בנוסקר לסמרות אם „דיעות אחרונות" ושם פיענחתי חידה לשתיתם שאיש לא ידע לפרש אותה. בחילילה של שמרזיבנסקי „אתונות אל אלקת, נמצאת הבלה הלזה הרוש לא ידע לפרש אותה, כי היא לא נמצאת בשום מילון. כי הסיוות אל הבלשנים לא נתנו שום תוכאות. אחרי חיפושים חיפשתים ובדיות שהגה הבקיר לסמקנה כי יש בכן משקש שגיאת דפוס, ומחשמדר מהב דחוב, הכבר אל הזחיה.

בשנים האחרונות היא בזינוק. קרן הפנסיה המקיפה „מבטחים", יוזמה מהפכנית בשעתה של הסתדרות העובדים, לרווחת העובדים בישראל, התברגה באופן טבעי בצמרת קרנות הפנסיה וקופות הגמל למיניהן. צעירים וגם מבוגרים מכירים בחשיבותה היום יותר מתמיד. מומחי פנסיה הגדירו אותה כ„פתרון הטוב, האמין והיציב ביותר בישראל". מאות אלפי עובדים כבר נהנים מזכויות סוציאליות ומשרותים רבים שמציעה להם הקרן. העתיד הכלכלי עבורם, ברור ובטוח. יש להם „מבטחים". ראיון.

יש להם מבטחים

חי בן־גל / תדמית

בן עמי עמיין: „להגביר הקשר בין מבטחים לחבריה"

■ גל מרינה מתקדמת, נושא הביטוח הסוציאלי נחשב מזה שנים רבות, עניינו של כלל הציבור. בישראל, היתה זאת הסתדרות העובדים עלה, שחביאה להמסכה בתנאי העבודה בדבר העובדים, אחת היזומות: יסודה של הן הנסיה המקיפה והגדולה בארץ – „מבטחים", המטרה העיקרית: דאגה ליציבות כלכלי של האדם העובד.

מה יסודה, הצליחה „מבטחים" להקיף מה עשים של עובדים ומפעלים, על ענפיהם ותחומים, ואלה הסכו אף מבטחים למפעל יציב, מה משעת לעתיד כלכלי בטוח של אלפי עובדים.

שנים האחרונות היא בזינוק. העליה מאות במספר המצטרפים לקרן הפנסיה מגיעה של מבטחים, מצביעה, ללא ספק, על ביטוח גבוהה של ציבור העובדים בישראל לחסכון יציבות ובטחון כלכלי בעתיד. את מה אי אפשר לצפות, אבל אפשר להיערך עליה. זה מה שמגביר את לחצם של חברים אל המשרתות של הנהלות רבות בתוך מבטחים.

מהי מנסיה מכירים את קרן הפנסיה קיימה של מבטחים כבר שנים רבות. אותם מ מגיע הגל הגדר בתי־הדפסים לקרן. בעיקר, מבטחים היא הסתרנות הטוב, האמין ביותר, ותחלמה את העובד בכל ימי מי הכסיתה לו ולמשפחתו עתיד כלכלי מבטח המשך חיים מה בגיל הזהב.

שנתנו גם בן עמי עמיין, המנכ"ל הסרי מ„מבטחים", קרוב ל־21 שנה, הוא משמש ענן בתפקידים שונים ומגוונים. מכיר וכף מ לנני ולמנים הראיון הבא, מבחינתנו, היה ענין חשוב לעמוד מקרוב אור מגמות הקרן. על מ עניו עובר, מצידו, ימצא כאן תשובות לשאלות שמעסיקות אותו מזמן לזמן – ואולי מעניי ודיון, יסיר שם אי־ידאות ביחס לעתיד הכלכלי של כולנו.

■ **עין. אתה מסביר את חזיונך של קרן הנסיה המקיפה מבטחים והצטרפותן הובפת של הנהלות רבות ?**

בן עמי: „הצעה לשנים האחרונות מצביעה על מודעות גוברת לנושא מצד צעירים רבים, הולחצים על הנהלה במקום עובדתם להחרשם עבורם דמי הגמולים. יש גם כאלה שמראש לא יכנסו למקום עבודה שאין בו תנאים סוציאליים מלאים. צעיר בעל משפחה נושא באחריות כבדה. הוים גם הצעירים יודעים שחובתם להבטיח את משפחתם למקרה של אובדן כושר עבודה או

> **והיה אם פוטרת...**
>
> חוסר השקט במשקי מעלים בקשיים אם על סף סגירה, נוגעים גם בפרטים, באנשים. ותוצאות המתות מיומפסות משמעותה פיטורין. גם זה יכול לקרות ובריך לחיות מוכן גם לאפשרות גרועה כזאת. מי שראוי לביטוח שמיני, „מבטחים" למשל, צריך להיות יותר שקט. אולי גם בן עמי עמיין, מנכ"ל „מבטחים", מה קורה עם אנשים המפוטרים ומקום עבודתם חוץ מבמבטחים במבטחים?
>
> **עמיין: „עיקרון שלוש אפשרויות מוקלצות, אפשרות אחת: להמשיך את החברה במקום חדש או אין. לפוטר. הפנסיה. אפשרות שלישית: רציפות מכוונת – לעבור באור מהמעלים הקשורים לקהילה, אנחנו מסבירים, למי שפוטרו, או מצב זה מקבל הסבר מקיף ומסודר על האפשרות ושונות, מצב זה מקבל הסבר מקיף ומסודר על האפשרות ושונות, אנחנו מסבירים, למי שפוטרו, או עומדים לפני פיטורים ומבקשים חוזר רמי דמי הגמולים, ואז מגיעים לפני מקבלים

מודליות

שם שמוביל

חגיגת מחירים במודליות!!
פרסים ומתנות לכל קונה

אנו פותחים את מרכז המכירות החדש 700 מ"ר
אולם תצוגה במוצ"ש 29.10.88 ומזמינים את הקהל
הרחב ומברכינו לכיבוד והרמת כוסית

את רהיטי מודליות בעיצוב ייחודי ובאיכות מעולה ניתן לראות
בחנויות הטובות ברחבי הארץ **ומעתה!** גם באולם התצוגה החדש!

* מערכות ישיבה
* חדרי שינה
* מזנונים
* פינות אוכל
* חדרי ילדים
* כורסאות טלוויזיה

שעות פתיחה
א'-ו' 8.00–21.00
שבת 10.00–24.00

★ **עד 38 תשלומים**

* אפשרות לתשלומים באמצעות ויזה וישראכרט. המבצע כפוף לתקון החברה.

חבר באיגוד, יצרני מוצרי עץ ורהיטים בישראל

מודלית בע"מ
מפעל ותצוגת הרהיטים: רח' לישנסקי 10, ראשל"צ
אזה"ת החדש (צמוד לנעלי אליס) טל' 03-9616443

נגיש: לא — כן
חולון ← כביש בן גוריון – רח' לישנסקי ← ראשל"צ
דואר: מודלית

למודלית
שטיח ברשת
רנדו
תעשיות רהיטים
רנדו קלאסיק
איכות, אמינות, איכות, אמינות
רח' לישנסקי 10 ראשל"צ טל' 03-9616443

למודלית
אחוזלי הצלחה
שירת השטיחים
בית"ר
רח' לישנסקי 10 ראשל"צ

למודלית
אחוזלי הצלחה
אלכסנדריון
בני הדר
אחוזלי אמריקה

למודלית
אחוזלי הצלחה
אלמור
עברי ריהוט כפרי
מרצפות, תעשיות
מיוחד בהרים
052-987 / 052-568116

למודלית
אחוזלי הצלחה
ארם
שרותי בית
רח' עמק הירדן 3 תל אביב
טל' 698986

למודלית
אחוזלי הצלחה
מפעלי מיה
תעשיות שטיחים
רח' הרצל 12 בני ברק
טל' 5700126

למודלית
אחוזלי הצלחה
אופנת פקולו"ו
רח' מרקוס 22 ת"א
טל' 696988

למודלית
שטיח ברשת שטיחים
רנדו
מרכזי מכירה
מס' 10 תל אביב
טל' 828641

למודלית
רהיטי שרלי
רח' הרצל 12 בני ברק
טל' 5700126

למודלית
רהיט בזיל
רח' הרצל 12 בני ברק
טל' 5700126

למודלית
רהיטי הדר
אחוזלי אמריקה
רח' הרצל 12 בני ברק
טל' 5700126

למודלית
שטיח ברשת
בן שושן דמי עור
ריהוט ותעשיות
רח' הרצל 12 בני ברק
טל' 5700126

למודלית
מוביל ריקי לצפון
מומחים לתובלת רהיטים
רח' מרקוס 7 ת"א
טל' 696988

למודלית
רהיטי כלסט
רח' הרצל 12 בני ברק
טל' 5700126

למודלית
אחוזלי אמריקה
רח' הרצל 12 בני ברק
טל' 5700126

למודלית
מוזי שוולב
רח' הרצל 12 בני ברק
טל' 5700126

למודלית
דנה כלסט
רח' הרצל 12 בני ברק
טל' 5700126

למודלית
מה יעבור הרהיטים
רח' הרצל 12 בני ברק
טל' 5700126

למודלית
רהיטי בזיל
רח' הרצל 12 בני ברק
טל' 5700126

כיוון

אודטה א דנין

על הפנים

התעמלות פנים לפי שיטת קתרין הורוביץ – ב'

אם, וזה חלקו השני של קורס התעמלות פנים עם התרגילים המנטסטיים שמחטבים תמיד פנים צעירות, לנשים וגברים.

מה מומר להמשלם זמיזיות ובפרופיל מחלה הקשק ולאחר תירגול יומיומי כן מומ ויקח מול מראת האמבטיה, תירגול ויכול להפריש כמו ניעור שיניים – לאחר מדיטיה, ותצאות, ביחוד לבעלי חיטובים מיקן, ביחוד למתמדים – פשוט מרדימות!

מדים בעיקיתים, מתעכבים גם 5 פעמים על מרגיל. באוזרים 'טובים', רק פעם, או מרי מה לא לשמוח נשימה נכונה – מאמץ תוך מ' נשימה בת שש שניות!

אם מיים שלי עוד לא פגשתי מישהו מעין בפועל לביעה הזו, אבל תמיד יש מקומה אחד למרחקים ארוכים, שרואג מר מה יקרה אם הישרירים יגדלו לו מזה אזה. הרי אי אפשר להתחיל ג'וב של שכיר, שי שכירים מחילה מה עושים עם מלוגים שיגיע לו מיד כמו כלום, אם רק מלא שהוא עקבו.

אם, זה לא שוליית הקוסם שכל רגע מוכפל מ שריר. מכיון שכיו כה וכה עושים זאת אל מרוח, וכיון כה וכה רואים כל יום מה מה, אם מגיעים למסקנה שהלכת התתמכה מה, נגיע, פשוט ממסיקים עם תרגילי מלון, זה הכלו אלמנטרי וחסטן, פשוט אלמנטרי.

אמרה:

ג. שזאר, פיטמה, כן לכתר:

מחוח חוק את הפה. לדרוק לשון חדיה הוחוצה, חוק ככל האפשר, ולהתעכב שניה. להתפגן כך מול שהשכנים לא רואים את ה'נומע' רק מעשקה הזה. להניע לשון פעם ימינה, לתעכב שניה, פעם שמאלה, להתעכב שניה, מכנים לשון, למגר הפה. עושים זאת איטי, מהה, עם הפסקות בנות שבריר שניה בין ומעה לתנועה.

הפיה הטובה:

אנו של אנשים קצרים חסרים כמעט לחלוטין מוסר לסת. זן צדות מאדר, ובשר המגים כמו עין מעלה אחר. קם עצם הלסת. המצב נובע שמר שריר לעיסה. הם התבוננו בגלל ייעים ומרות, מאינן מאפסרות לעיסה, או אלא מוח רך, דייסתי, בגלל תותבות אלא ישבות' מראי.

אין סילים לספר כמה חשוב להתאמץ לא לחוד על לעיסה רבים קשים, המעורדים ומגרעה' ומשמרים את שרירי הלעיסה המשבים. הלעיסה שומרת על בריאות מערות חתיכים לשורשי השיניים, כי אבר לי שימוש מתנון. אבלו בעלי תותבות יש לדמוא שיניים לבריאת חתובה חוד מוות הקבועה של חתתבות, אם זן יושבות נמדיק על הדרסם.

וכו ז פיטנת הטיכים הזו, שמנמנה יצאו שיניים שחוו. כל הזמן ישנה אסרוסיה, מעה מבעיות מדעיות של הלסת, ופעם נמה, ובדמא ולחץ על התותבת באצבע. אם מכתן בשפיל, בריקוד קטן, הוא ידפר מ מלק המניעי של חתותבת כדי שתשב מדוק ללא כיסי אוויר.

בדגן שהיא ישבת הדוקה, ללא חלל ריק. בעה הכן הרכס, אפשר ללעוס רבדים הכי מסיק לחתך בנשיכה הכי חזקה, ולא יקרה מאומה מאומה. אבל אם היא לא ישבת מדוק, היא עלולה להישבר לכן, לפני מעלים לעיסות שרירי הלעיסה, ללכת מאמנים אנשים שלא מרגישים בכוח הנה מלעיסה, ואוטומטית עוברים למזון. דייסתי שמגל לחם בשרירי הלעיסה, ידעו שאין זו גזירת גורל הנלווית אל התותבות. ממש פשוט לסדר את העניזון

6. כן לפה, לחיים הטתרגות:

לחיטוב קו הלסת ויצירה מחדש של חלק תחתון של פנים, ללעוס חצי שעה, שעה, כל יום, בפרסיות, שניים שלושה ממסיקים ללא סוכר מתוברים יחדו לעיסה חוקה ככל שאפשר, לא כמו שמלמדים בבית ספר לנימוסים. רבע שעה על צד ימין, רבע שעה על צד שמאל.

7. תרגיל שיקוף לעיסה: בעל אותו אמצעו:

איתור השריר: מחדקים שיניים אחוריות בפה סגור, כמה פעמים רצופות. נוגעים בשני צידי הפנים עם כריות האצבעות של שתי הידיים, ומאתרים איזה שריר נע שם ועובד. זהו, זה האחראי.

עיסול השרירים: מניחים על כל המקום הזה שנע (השריר שאותר) חלק תחתון של כפות הידיים (החלק הבשרני הקרוב לשורש כף היד). נושמים עמוק, לחצים חוק עם שתי כפות הידיים על השריר הזה, ונושמים איטי (06) תוך כדי הידוק מכסימלי של הלסתות.

הלחצים 'חוק' חזק מה הידיים מהוזה בתנועה ניקוי יסודית משאריות אוכל. לצד ימין ולצד שמאל, כמה פעמים. לאט בכוח, ובלי לכווץ.

ג' לנשום עמוק, לנפח שפה עליונה רפויה מאור, בשהאויר חודר תחתה ביצה ובין השיניים, ומוצא דרך הפה הסגור רפוי כל זמן הנשימה. משוך כמו אנחת ה'אוף' של הילדים. להקפיד לא לקמט שפה עליונה.

10. מה, שמה ולמדנה, בעית שיר כ"ב מיבש מקום:

את השפה העליונה, שלא מעילה כ"רגע. שניה. אגודלים בלבד. עומדים בארוך ותומכים בסנטר, כשכיות האגודל ממוקמות מתחת לקצה הסנטר, מיי אחרי הצבה. פה סגור. ראש יציב במקום. שאיפה עמוקה. חוק כדי נשיפה איטית, מנסים לפתוח את העליונה. אבלו ל'עומק' של רק הפרק הראשון שלהם שפה עליונה. 'ארוכה' ומתוחה מאור, כמו רוצה לכסות על השיניים. להקפיד לא לכרוץ קמטומים, הפה במצב 'O'.

נושמים עמוק, חוק כדי נשיפה, (06) האצבעות דחוקות/מתחות את השפה העליונה הרוצה או קדימה, והיא מתנגדת בכל הכוח ורוצה כאילו להדביק לשיניים.

ב': לגחיץ' שפתיים מבמנים עם הלשון, כמו בתנועה ניקוי יסודית משאריות אוכל. לצד ימין ולצד שמאל, כמה פעמים. לאט בכוח, ובלי לכווץ.

ג': לנשום עמוק, לנפח שפה עליונה רפויה מאור, בשהאויר חודר תחתה ביצה ובין השיניים, ומוצא דרך הפה הסגור רפוי כל זמן הנשימה. משוך כמו אנחת ה'אוף' של הילדים. להקפיד לא לקמט שפה עליונה.

10. מה, שמה ולמדנה, בעית שיר כ"ב מיבש מקום:

את השפה העליונה, שלא מעילה כ"רגע. שניה. אגודלים בלבד. עומדים בארוך ותומכים בסנטר, כשכיות האגודל ממוקמות מתחת לקצה הסנטר, מיי אחרי הצבה. פה סגור. ראש יציב במקום. שאיפה עמוקה. חוק כדי נשיפה איטית, מנסים לפתוח את

איור: עמיר רוזן

חוזה, בין השפה התחתונה, והחניכיים של השיניים התחתונות הקידמיות. פה בצורת 'O', נשימה עמוקה, ותוך כדי נשיפה איטית, פוקדי האצבעות המעוצבות בצורת קרס מנסים להרחיק קרימה את השפה התחתונה, והשפה מפעילה התנגדות, ומנמה לחזק את האצבעות הלחיצים.

לא לשכח שלעולם אין לסחוב עם הידיים הרבה יותר חזק מאשר השריר יכול להתנגד, כי זו לא ושכמה. הידיים זן לעולם חוקות יותר משרירי הפנים, ואנחנו מבקשים רק לסמוך התנגדות סבירה לשריר, כדי לספק לו הזדמנות לפעול ולהתחזק.

11. פיתוח השריר הזיגומטי הקטן, ליצירת עמילות קדמה רשמה עליונה מקמרת, כשעדי בבת, הדיקן מכצב הפה הבמבנים הבאמיני לזיקנה:

הפעם, כמות הידיים צמדות מאוגרעות גב אל גב ורק האצבעות המורות וקשות באוויר. בין האף לשפתיים יש קמט בשם 'חלם הצחוק'. מבכיסים רק פרק ראשון של האצבעות המורות לתוך הפה, ומגמים לגעת בחלם הצחוק הזה מבפנים. הפה בצורת 'O'. לנשום עמוק, ותוך כדי נשיפה איטית, לנסות 'למתח' בעזרת האצבעות את הפה. חשוב למתח לא הצידה, אלא קדימה, כשהשפה העליונה מתבגרת במרבן בכל כוחה, וכך השריר הזיגומטי הקטן מתחזק.

אחרי כמה חנגעות מתיחה ואימוץ המקום, ניתן לאחר את השריר המתגרעע בקלות. הוא מצוי בצד הפנימי של הלחי, קרוב לגביים, הוה מרגיש לאצבעות כמו שני וריידים שמנים בתוך בשר הלחי. כשמאחרים את מיקומו מדוייק, שם מנסים למתוח אותו לקדימה, כדי שהשפה תתנגד.

לזכור שאפילו אם התגובה היא נכונה אך מבוצעת מהר, אין לה ערך. רק באיטיות תוך מנוחה בת כמה נשימות בין החזרות על התרגיל!

12. פיתוח השריר הזיגומטי הגדול, לתחתית הנשר הגדיש מעל עצם הלחי הבבודה:

ידיים באותה תנוחה כמו בתרגיל הקודם. להכניס רק פרק ראשון של האצבעות המורות אל מקום שהוא בערך על קו רימיוני שמחוח בין קצות הפה, לעצם הלחי. מעט מתחת לשריר הזיגומטי הקטן. בניגוד לשריר הזיגומטי הקטן, הזיגומטי הגדול יורגש כמו פנים הלחי, כמו סרט מתיחה שמן שחוצה את הלחי לשניים ומגיע עד החיבור הסגיתי של הלסתות. כשמזיזים את הלחיים, חשים בהם, ולומדים להבדיל ביניהם.

לתירגול עצמו יש להכניס רק פרק אצבע אחד, אבל לצורך האיתור והלימוד האנטומי, להכניס פנימה אפילו שני פרקים וחצי של האצבעות. פה בצורת 'O', נשמים עמוק, ותוך כדי נשיפה איטית, רצופה, מושכים בשקצות האצבעות על הנקודה המסומנת יותר חזר את כשר הלחיים המוצה, והפה מתנגד. לשים לב לא לבצע מתיחה אופקית, כמו שעשים הילדים שמתחיים לעצמם את הפוזה זוחרת. המתיחה של האצבעות צריכה להיות עדיין באלכסון בגוה, גם אם השריר מגיע באילו אופקי עד קצה הפה.

13. לחיים מוצקות:

א': לסגור פה, לנשום עמוק, לנפח לחיים, להניח במרוגע את כפות הידיים, באצבעות צמודות, על הפה ועל החלק התחתון של הפנים. הלחיה החוקה על הפה נועדה למנע את בריחת האוויר ולשמור מהתהוות קמטוסים סביבו. לא לאמץ את שאר חלקי הפנים. לנשוף אויר את האוויר דרך האף. כשכל אחוז הזמן הידיים מגבירות את הלחץ על הבלון. האוויר הממלא את הלחיים ללא מוצא מחוזה התנגדות, והידיים הלחצות חוק מבריחות אם שריר הפנים לעבוד.

ב': להניח חוק, במילימה פנים מוגזמות את הטיבורים. אם אה אי או אי.

ג': להחליט שהפנים כאילו מתכוצים במאמץ לגדל גמלה. הכל לכוון, ולהרפות. נחרו לגו רק עוד כמה תרגילי עיניים ומצח – אבל את עשרים הטורות האלו עד הקם. ונשלם – בפעם הבאה.

אוקדה רקורד

יואב קוטנר

הסמיתרינס

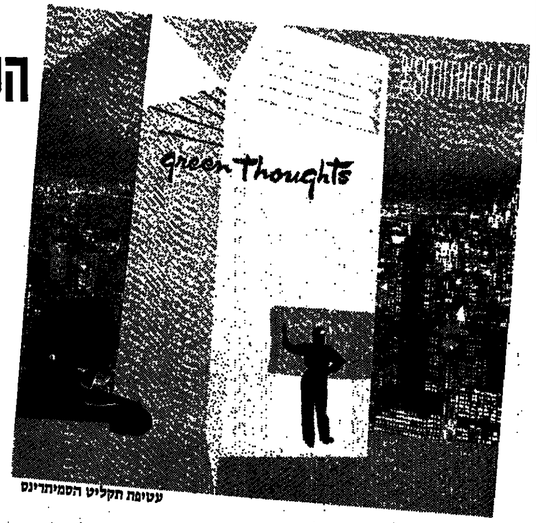

עטיפת תקליט הסמיתרינס

הגל החדש במוסיקת הרוק האמריקנית בשנות השמונים כמעט ולא הגיע אלינו. מבין עשרות הלהקות הצעירות שקמו ופועלות בתחום הזה, טופטפו לכאן שמות ברודיים, וגם הם כמעט תמיד בעקיפין. על ה"בר-דיגו" שמע הקהל הישראלי, אם בכלל, כשהתארחו אצל רובי רובירטסון, ועל "לוס לובוס" כשביצעו את "לה במבה" בפסקול סרט. ומה עם "הבלאסטרד", "הוסקר דו", "איקס", "נשים אלימות", "רנץ אנד פיל", "דל פואנטס", "דל לורדז", "לטס אקטיב" ועוד ועוד הרכבים שונים ומשונים. אז הנה הזדמנות להכיר הרכב אמריקני צעיר, גם בארץ. "מחשבות ירוקות", תקליט ראשון בהדפסה ישראלית של להקה אמריקנית מעניינת בשם "הסמיתרינס" ("THE SMITHEREENS"). רוק מלודי חמוץ מתוק, עם זמר שמזכיר קצת דברים טובים מאנגליה כמו "סקוויז" ואלביס קוסטלו.

הם ארבעה: ג'ים בבג'ק, המנגן בגיטרות ושר, דניס דיקן, תופים ושירה, פט דיניירו בשירה וגיטרה ומייק מסרוס בשירה. כתבים עוד מבית הספר היסודי, נגנו יחד שנים רבות, ותחת השם "סמיתרינס" הם פועלים מ-1980. את התקליטים שלהם הוציאו תחילה בחברה עצמאית קטנה שהקימו בעיר מולדתם, בנין ג'רסי. הם זכו בביקורות מצויינות (למשל ב"רולינג סטון"), אך עדיין לא בהכרה רחבה.

ב-'84-'83, הופיעו ברחבי ארה"ב עם מלחין הרוק הוותיק אוטיס בלקוול (שכתב, בין השאר, את "אל תהיי אכזרית" של אלביס) והשתתפו בהקלטת שני אלבומים בהפקתו. ב-1985 הוחתמו לחברת תקליטים גדולה ("אינגמה") והוציאו אלבום בכורה בהפקתו של דון ניקס "במיוחד בשבילך". האלבום זכה בביקורות פוטסטיות בארה"ב, והלהקה נבחרה ללהקת השנה ב"נבחרי המוסיקה של ניו יורק", כשהאלבום נבחר לתקליט הבכורה הטוב ביותר של השנה.

אחרי כשנה של הופעות ברחבי ארה"ב ואירופה, חזרה הלהקה לאולפן ההקלטות והפיקה את אלבומה השני, "מחשבות ירוקות". האלבום הוקלט כמעט בהופעה חיה באולפן, תוך 16 יום, מתוך מטרה לשמור על החיות והספונטניות שמאפיינות את הלהקה על הבמה.

התוצאה בהחלט מוצלחת, ומי שאוהב מוסיקת שנות השישים מעודכנת לסוף שנות השמונים, יהנה מהמחשבות הירוקות האלה. לפחות שיר אחד כאן, "משהו חדש", שמזכיר את להקת "אוהבה" ואת אלביס קוסטלו, שווה את התקליט. גם השאר טוב.

תלתן דיגיטלי

מדרור זה אינו מתעסק בז'ורנ כלל בתקליטי פיוז'ן, וכל התחום הזה די זר לחתום מעלה. לא שאין בו דברים טובים ומרגשים, כמובן, אבל נדמה לי שלעתים קרובות, מרוב טכניקה לא שומעים את המוסיקה. ירושלם ועקובביץ', מוסיקאי מעולה כשלעצמו, קורא לזה "קונפיוז'ן", בשל אי-הבהירות מה זה בכלל...

"תלתן"

בתקליטי פיוז'ן רבים אני חש שהמיומנות הטכנית והגאונה המשובחת מסחירות את הנושמה. זוהי בהחלט הכללה, ומידי פעם כיף להתקל במוסיקת פיוז'ן שיש בה נשמה וחום ומלודיות יפות. כיף בטל ומכומל, אם דבר כזה קורא עם מוסיקאים ישראלים. יש אצלנו הרבה מוסיקאי ג'אז וג'אז-רוק מצויינים, אך מעטים בלבד מגיעים לחשיפה גדולה, ורבים מהם מנגנים במקומות קטנים לקהל מצומצם, או עושים חלטורות כמוסיקאים להשכיר. להקת "ברוש" למשל, הייתה להקת ג'אז-רוק משובחת, ומי שזוכר-אתם מהחזרות ב"זהו זה", מפציצים את מגוון חיסלוזיזה החומוכית בקטעי ג'אז ופאנקי מהממים, ירדע שהיה שם כישרון ופוטנציאל, שרק חלק זעיר ממנו הגיע לקהל הרחב.

כמו "ברוש", מסתובבים בארץ עוד נגנים מעולים וכמעט אלמוניים שאינם מממשים כלל את יכולתם וכשרונם, לפחות לא בתקליטים.

כל הדברים האלה נכתבו בעצם בהקדמה לחדשה המשמחת הבאה: יש לנו עכשיו להקת פיוז'ן טריה ומצויינת, שכן מקבלת צ'אנס לחשיפה, ובגדול: שלישיה צעירה בשם "תלתן" שפותחת את הקאריירה שלה בהוצאת תקליט קומפקט "סקובה" ("SEKOBA"), בהפקת תקליטי "אם.סי.איי". 53 דקות של מוסיקת פיוז'ן רענגה ומקורית, המשלבת בג'אז גם אלמנטים ספרדיים, מזרחיים וישראליים, ונשמעת, מבחינת הביצוע, טוב כמו כל

"קיו" מצדיע לגיטריסטים

את זה שהיתחון "קיו" (Q) הוא הדבר הכי טוב והכי מעניין שאפשר לקרוא בקשר למוסיקה בזמן האחרון, כבר ציינתי לא פעם. יוחון אנגלי נקיון, מינימיק, קריא, מסודר ולא שחצני-בלתי-רמנטן כמו הרבה ברטים (ועיתונים) אחרים.

לפני חודשים-גלוונות אחודים, צורפה ל"קיו" חוברת מצולמת של זמרי רוק. לגליון החודש של "קיו" מצורפת וחוברת צילומים שניה. הפעם של גדולי הגיטריסטים ברוק. "קיו" מיוצא לארץ על ידי "בית התקליט" בתל אביב. הנה מתוך צילומי הגיטריסטים, נימי הנדריקס הגדול וקצה הגיטרה בין הרגליים.
זה היה לפני 21 שנה.

מאיר בנאי, תקליט שלישי: „כשאני מרגיש שאני מתחיל לתפוס אצלי פוזה, חוסר רגישות שלי כלפי עצמי וכלפי מה שאני באמת צריך להוציא, אז אני נלחם בזה בכל דרך אפשרית"

מאיר בנאי. תצלומים: גדי דגון

„אני גם בנאדם מצחיק'

מאיר בנאי עבר תקופה של שינויים בחייו בשנה האחרונה. הוא הספיק הרבה. קודם כל, לחתוך עם עבר, מאורע שהוא מגדיר כמשהו בחייו, ושנית – לבסס את מעמדו כמוסיקאי מוכר ומצליח.

לפני כשבוע חודשים יצא אלבומו השני, „שפ". שבו מימש את התקוות הגדולות שתלו בו, וזכה בביקורות אוהדות מאוד. התקליט היה לדב מכר ובימים אלה עומד מאיר לקבל „תקליט זהב" על מכירת 20 אלף עותקים. עכשיו יוצא אלבומו השלישי, „תופעה חיה" ובו מבחר מתוך השירים המצויינים שהרכיבו את המופע שלו. זאת התחנה לבחון כה עבר על מאיר בתקופה הזו, מה משתנה ואיפה הוא עומד היום.

חיצונית, אין הרבה חדש: הוא גר באותה דירה (בחדר יחיד) ומנהל, פחות או יותר, את אותו אורח חיים עצוב. החצלחה לא עלתה לו לראש, ובכל זאת, הוא בטוח יותר בעצמו (בדלן, האמנתית). יחסו להופעות חיות ואינייתו בשיגוא האלבום „נשם" דרובר על חמוץ לחופש עם לחקה, הביע מאיר חשש שהמופעה לא יוכל לשחזר שוב ושוב את חוויות האמיתיות שחש כששר את השירים בסקוד.

„אם בכלל אוניע", אמר, „אז רק מספר מעט של פעמים. מקסימום חמש עשרה". אחרי חודר ב-90 הופעות, אני מוכרח לאמר את החשש הזה.

שירי „אני חושב שצדקתי באופן עקרוני, אבל לא דייקתי בכמות. הופעתי הרבה מדיים כי הרגשתי עוב עם זה. התחלתי לחרגיש שהיקה אחרי 70-60 הופעות, הוקה אז לקראת חסון, בא לי גל חדש של אנרגיה וכיף לעשות את זה. מתוך 90 הופעות היו אלף עשר שהרגשתי בהן פחות טוב".

– חקחת בכלל מרגיש בחבדל בין הופעה שבחחשחך המוגמית היא טובה או לא טובה?

„הקהל נהנה גם בהופעה פחות טובה מבחינתי, ואף הופעה לא היתה ממש נפילה. אבל כשאני מרגיש טוב מאוד אז הקהל קולט את זה ומחלחב הרבה יותר".

– חחצלחה בחופעות ובמכירות חחקליט שיעחה לך את חחיים בפשחח?

„משהו בטוח השתנה, ויש לי יותר ביטחון, אבל קשה לי להגדיר את השינוי. אני לא אותו בנאדם, וקרו לי הרבה דברים, אבל אני לא יודע להצביע בדיוק על החבדל. יש אצלי משהו שלא השתנה בהקשר הזה, וזה שאני מתנגד לפוזה. כשאני מרגיש שאני מחחיל לחפוס אצלי פוזה, חוסר רגישות שלי כלפי עצמי וכלפי מה שאני באמת צריך להוציא, אז אני נלחם בזה בכל דרך אפשרית. למשל כשאני כותב שיר חדש, אם ארגיש שיש בכתיבה שלי אישושי פוזה, אעזוב מיד את השיר. אני מאד שומר על עצמי. אני לא נותן לאגו שלי לחחגפח ואני גם נזהר לא להיות חלק מכל העניין הזה שנקרא 'בוחמה'".

– איבדת את חפרשות בגלל חפרסום?

„כשעשיתי את שישאו ביחיגי (חוכנית לילדים בטלויזיון) חיתתי מי עשר אוחב עשיתי, וזה חעיק לי. אבל הקהל שקונה חקליטים שלי וגם להופעות לא מעיק לי, ואני מאוד מבסוט מזה. אני שוגא שמצביעים עלי בחוב ומחחים אותי, זה מעיק. אבל בסך הכל זה לא נורא".

– „גליה בחופעות חאלה מי חשקל שלח?

„אני יודע להעריך את הדבר של הקהל, את חרגישות שלו. מיה לי שהקהל שלי איננו קהל צעיר מאוד, השירים שלו לא מדברים לילדים. כשיש חגובות לא נכונות, חפיפיות ומזלזלות, לשירים שנראים לי רציניים, זה מוגג בי".

– כשיגא „נשם" אמרת שלא כללת בו את חלחיב הגדול ביחחר שלך, „שיר של שפשף" בגלל שרצית שידעו שאחה בואש אחר. בחקליט חחדש הוא כן מופיע...

„היתה לי טראומה לגבי 'שפשף' ביחון שזיהו אותי איתה, ובא קהל שחשב שזה הסגנון שלי, קהל שלא היה מוכן להקשיב ל'מחפש את הכיוון'. עכשיו כבר מזהים אותי גם עם דברים אחרים כמו 'נשם' ו'חגיי לי יד', אז אני לא חושש להכיס גם את 'שפשף' בחגר ערב צד שלי, עוד דבר שעשיתי ושאני שלם איתו".

– שני השיירים החדשים בחקליט, „חוחים" ו„יש לח אף כל כך אורך" הם די עליזים, ביומוד לדב חחומר שלך בעבר. האם זהו ניסיון לעשות לחיישו ניסיון לשבור חדמיחו ניסיון חדש בבחיבח שלך?

„קודם כל לגבי 'יש לח אף כל כך ארוך' חשוב לי לחדגיש שזו בדיחה, ולא יותר. שמעתי שיש אנשים שחושבים שזהו שיר מגג, ולא היחה שום כוחה כזו פרט לצחוק. שני השיירים האלה מצוגים עוד מן שלי, שוקראי 'בחמה', מסיבות וכדומה".

„אני מאוד שומר על עצמי, אני לא נותן לאגו שלי להתנפח ואני גם נזהר לא להיות חלק מכל העניין הזה שנקרא 'בוהמה', מסיבות וכדומה"

– חשובה שאחה בחקופה טובה בחיים שלך משפיעה על הכחיבחז

„זה לא מזיז לשירים. טוב לי מאוד בחיים שלי עכשיו, אני מאושר, והשירים יוצאים לי עצובים. יש לי עכשיו, למשל, שיר על ליצן בחצר של מלך, ששונא להיות ליצן ושונא את עצמו. שירי אהבה, שיר שכחבתי לאשחי, שירי אכובה, שירי טירוף".

– מה עם שיירים על חמצב, פוליטיקה, חברה, איחיפרחז

„זה לא יוצא לי ואני לא מכריח את עצמי. אם לדוגמא הייתי מדבר עם חייל שבא משם, אני בטוח שהייתי כותב שיר מקרחת הראות שלו. זה לא קרה לי, ולכחוב שירים על המצב על סכר קריאה בעיחונים זה לא מעניין אותי. אני לא מאמין בכוח שיש לזמרים להשפיע על הקהל מבחינה פוליטית או חברחית. פיטר גברייאל עושה את זה, ואני לא מאמין שזה באמת משנה משהו".

– זה יותר קל לכחוב שיירים עכשיו?

„זה אף פעם לא היה קשה. העניין הוא שאו שיש אח זה או שאין. אם יש לך אח זה, זה מוגג, ולא היחה שום כוחה כזו פרט לצחוק. שני השיירים האלה מצוגים עוד מן שלי, אין, אז כלום לא עדוד ולא משנה כמה אחה מחאמץ ועובד".

– ומה עם המשך החופעוחז

„אני מחכוון לחחגיע עכשיו לבדי, במקומות קטנים. אני, גיטרה וסקחר. זה גורא טוב לי. אחד על אחד. אני לא בנאדם של להקה. קשה לי לחחמשר".

– גם בחיים?

„אני לא בנאדם משרן. עם להקה צריך לחחפשר ולא חמיד בא לי. בחיי היישואים למעלה אני לוקח לוחר אני לא בנאדם קל מבחיחה זו שאני לא מחמשר על דברים שוראים לי נכונים, בחיים ובאמנוח". ■

אומרים ישנה ארץ

חצרות האכרים על רקע התבור

המטבח בבית האכר

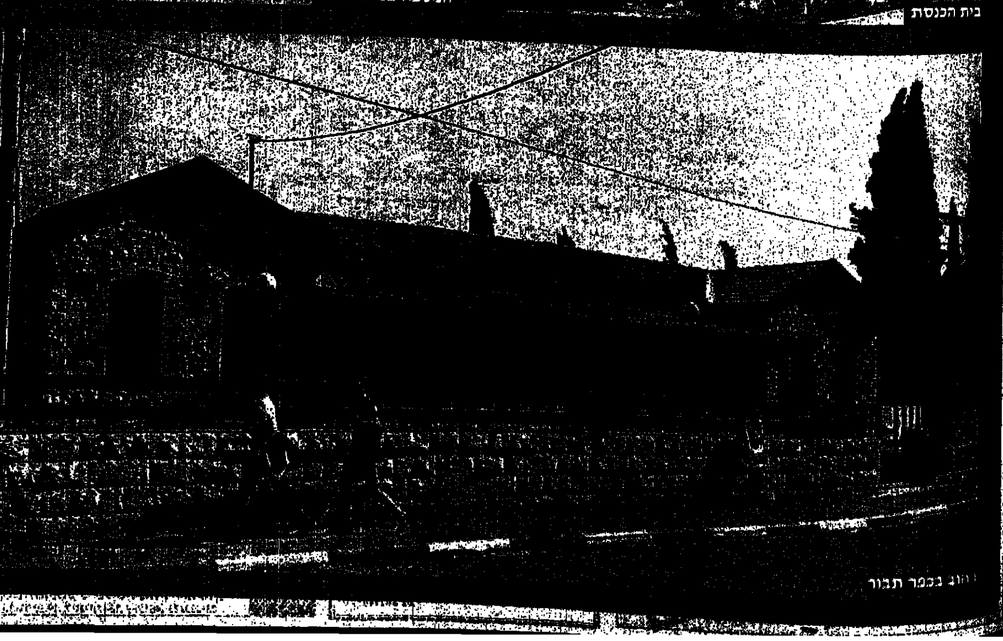

בית הכנסת

נוף בכפר תבור

המערכת ללימודי מבוגרים

יאן מאוסף 3 מבוגרי מאכר!

מזוג אויר לרכב - התקנה והחזקה

פרטים והרשמה: כל יום מ-19:00-08:00

תל-אביב:
שד' דוד המלך 39, מיקוד 64954,
טל': 234507, 234332

התבור 32, מיקוד 65255, טל': 657065, 660086.
ב"ס אורט י"א, רחוב בנ-ציון 10 כניסה מרחוב יצחק שדה 76, טל': 300917

חדצליות: ימים א', ה' 16.00-19.00 ימים ב', ד' 9.00-12.00 המרכז החינוכי בן-גוריון 12 (במרתף)
טל': 052-541068

חיפה:
שמריהו לוין 30,
מיקוד 33103,
טל': 666182, 664671.

קרית מוצקין
ב"ס אורט (ע"י רבמד שקם)
טל': 762920
ימים א' עד ה' 16:30-20:30

כפר סבא:
ימים א', ב', ד', ה' 17.00-19.00 אורט כ"ס (ליד המשטרה) טל': 052-31557

ירושלים:
רחוב דורות ראשונים 8,
טל': 221979, 223033.

אשדוד:
רוגוזין 32,
מיקוד 77271,
טל': 08-522261

נתניה:
ירושלים 1,
מיקוד 42437,
טל': 053-622727

תפנית
המרכז ללימודי גרפיקה ואיור מסחרי

קורסי ערב ובוקר

מורים בעלי הכשרה אקדמית

רח' חטשילד 5 ראשל"צ
03-843232

הלוח הכללי
של
ידיעות אחרונות
למה לסחוב עניין!
פרסם - וסגור עניין!
הלוח הכללי
חטלפון
לא מפסיק לצלצל

פעם בשבוע מגיע לי!
לאישה

המכון לאקולוגיה אנושית
הדרכה • טיפול • מחקר

נמשכת ההרשמה
למחזור נובמבר בוקר

שיאצו

לימודי תעודה

פרטים והרשמה רמת-גן הגילגל 29
ימים: א'-ה' 09.00-20.00
טלפון: 03-798371, 03-5795444

המכון לאקולוגיה אנושית
הדרכה ★ טיפול ★ מחקר

קורס צמחי מרפא

הזיהוי והמעמיק מסוגו בארץ
• שנה אקדמאית
• הרצאות, סיורים, סדנאות
• מיטב המרצים בארץ

חרצאת מבוא פתוחה לקהל הרחב
ע"י ד"ר נמרוד שיינמן
ביום ג' 8.11.88 בשעה 20.30

פרטים והרשמה: רמת-גן הגילגל 29
ימים: א'-ה' בשעות 9.00-20.00
טל' 03-798371, 03-5795444

כמעט שעור פרטי אנגלית

מבוא החדש
• קטע לימוד עצמי
• מילון קטגוריות אנגלי

תוך זמן קצר לחפציא, תוכל ללמוד, לשמוע, לדבר, לקרוא ולכתוב אנגלית ובנוה בשיטת הוראה אינדיבידואלית המותאמת במיוחד לך!

ב- 5 ש"ח בלבד

משרדינו פתוחים בין השעות 9.00 עד 19.30 רוף

תל-אביב: בן-יהודה 32 מגן מיכל 9 טל. 291858	רמת-גן: באמלים 67 טל. אורדע 726132	חיפה: בלמר 5 פינת מרדכו טל. 669041
הרצליה: שקמונה 35 ס. בן-גוריון טל. 87682	בת-ים: הרוטשילד 18 בנין חסופר טל. 584161	חולון: שקמונה 48 בנין חסופר 650589
מתחרמקום: אילת 13 טל. 913665	ראשון: הרצל 163 466562	ראשל"צ: הרוטשילד 35 מסחר חיים 9638801
אשקלון: הרצל 36 בית מגר טל. 29039	קק. חיים: הבוחלים 3 חמקמים טל. 740410	באר שבע: הנמאות 49 מסחר טלק קיני 73714
ירושלים: יפו 36 טל. בית יואל 233195	כפר סבא: הרצון 134 953181	אשדוד: נתן פאן לוד 5 מרכז אי טל. 535624
רמלה: הרצל 84 בנסר טפל בנק לאומי טל. 241386	קרית אתא: מרכז קוסלסי רח' הרצל 104 716647	נתניה: הרצל 24 מרכז עזרן 22604

התכונים האמריקאים לשפות

דיאנה
המכון הישראלי לספרות נשים

קורסים מקצועיים ברמה גבוהה-לי:
• ספרות נשים ועיצוב השער
• פרקור • פוקוס
סלון תסרוקות חדש במחירי מבצע
תסרוקות 4 שקל, ותספורת 5 שקל
החלקות-סלסול 22 שקל צביעת שיער 18 שקל
• סמים, וגוונים, 30 שקל
35 שנות ניסיון ושנים. בהרכה מקצועית
הסלון פתוח ללא הפסקה
לדס:00 בבוקר עד 6:00 בערב

ת"א, דיזנגוף 190 (יודפת 4)
229388, 226066, 226494

שר ולשיר
קורסים לאנגלית מדוברת בכל הרמות
מישרד
המחיימה בוכבר
מרכז הישראלי לשפות

האוניברסיטה העברית בירושלים
מרכז לימודים קדם אקדמיים ע"ש יוסף שאלתיאל

הרשמה למכינה קדם-טבע
מועד פברואר 1989

– התחילה הרשמה למכינה קדם טבע.
– המכינה נועדה להכשיר תלמידים בעלי תערדת ברוחם מלאה ללימודים בפקולטות חניסויות.
– תערדת המכר של המכינה יכולה לבוא במקום הדרישות למקצוע כללי בתעודת הבגרות או מקצוע מדעי נוסף למועמדים לפקולטה למדעי הטבע.
– משך הלימודים פברואר 1989 – יולי 1989.

שדרי חרשמה

חרשמה ריינוע ללימודים מתקיימים במשרדי המרכז, מגן בנבר-רחוב הרוחיטנאים הדדים 325, 326, 302, אי בדואר: המרכז ללימודים קדם-אקדמיים, האוניברסיטה העברית בירושלים, 91905.

חובה להביא בעת הרשמה:
1. תעודת זהות, אישור וכאות לבגרות, שתי תמונות, 50 ש"ח דמי הרשמה.
2. מועמדים חייבים להיבחן במיבחן פסיכומטרית. הזמנות ע"י המרכז הארצי לבחינות חשיבה, מיגוי אישור לבחינה הפסיכומטרית – אוקטובר 1988.

יד יצחק בן-צבי
מכון בן-צבי לחקר קהילות ישראל במזרח
האוניברסיטה העברית בירושלים

מזמין את הציבור לסדרת הרצאות בוקר יום שישי

כ"ד בחשון (4.11.1988)
ד"ר מנחם בן-ששון
הרמב"ם וראשי הישיבה הארץ-ישראלית – מאבק על הנהגת היהודים
יו"ר – פרופ' אליאב שוחטמן,
האוניברסיטה העברית ירושלים

ח' בטבת (16.12.1988)
פרופ' שלמה מורג
בבל – תימן – ספרד
פרשיות במשיותן של העברית והארמית בימי-הביניים

כ"ט בטבת (6.1.1989)
פרופ' אייריך איבר
בעיות וסוגיות בחקר יהודי קאיפנג וקהילות יהודיות בסין במאה ה-20

י"ט באדר א' (24.2.1989)
פרופ' יוסף שטרית
תנועת ההשכלה העברית בצפון-אפריקה בסוף המאה הי"ט

י' באדר ב' (17.3.1989)
פרופ' יהודה ליבס
המשיחיות של השבתאים

י"ד באייר (19.5.1989)
ד"ר מרדכי גלצר
מסורת הנוסח של משנה תורה לרמב"ם

ההרצאות תתקיימנה בשעה 10.00 בבוקר בצריף של יד יצחק בן-צבי, רח' אברבנאל, גן הכוזרי, רחביה, ירושלים

הסדרה מתקיימת בשיתוף המרכז לשילוב מורשת יהודת המזרח במשרד החינוך והתרבות

העתודה האקדמית

ההרשמה לעתודה האקדמית לשנה"ל תש"ן ומשכת והסתיים ב-10 בנובמבר 88

יכולים להירשם תלמידים חלומדים בכיתה י"ב של בתי הספר השונים, על המועמדים להגיע עמם בעת ההרשמה צילום מקור ותעודת ציונים של כיתה י"א, פרטים מבתי הספר כי הם נעשים לבחינות חבגרות בקיץ תשנ"ט, אישור הרשמה לבחינת הפסיכומטרית של המרכז הארצי לבחינות ולתערכת, ותעודות זהות של ההורים, על חנרשמים לעתודה האקדמית לבצע את הבחינות הפסיכומטריות של המרכז הארצי לבחינות ולתערכת לא יאוחר מהבחינות שתערכנה ב-4 בדצמבר 88. יש לתביר את פרטי ההרשמה לבחינות אלה עד 10 בנובמבר 88 למרכז הארצי לבחינות ולתערכת.

פרטים נוספים, הוראות חסברה וטפסי הרשמה ניתן לקבל בבתי הספר ובלשכות הגיוס האזוריות.
לשכת הגיוס תל-אביב-יפו – רח' הרצל 2.
לשכת גיוס חיפה – רח' עוזר אל-כאם 12-14.
לשכת גיוס ירושלים – רח' רש"י 103 שכונת מקור ברוך.
לשכת גיוס באר-שבע – רח' יד ושם 22.
לשכת גיוס שבריה – רח' נצרת.

מימד לאמנות חזותית
המרכז ללימודי אמנות

ההרשמה לשנת הלימודים 88/89

צילום • ציור • פיסול • עיצוב גרפי • עיצוב פנים • עיצוב תכשיטים (צורפות) • חדפס נשת • חרטיט

לימודים חלקיים (החל מחוג). לימודים מלאים (5 ימים 4 שנים). תנאי תשלום נוחים. מספר מקומות מוגבל.

פרטים והרשמה לשנת הלימודים בין השעות 08:00 עד 16:00 במשרדנו. רח' ברנר 17 ת"א טל. 03-285592

ספרדית
אנגלית • ערבית
איטלקית

• נמשכת חרשמת לשנה"ל חדשה • 20 שנות נסיון
• קורסים לכל הרמות, אינטנסיביים, לשיחה שוטפת
• דגש בהפרדה
חתנאים ושיטה לימוד מאפשרים
שעות קשר כל יום מ-16.30 עד 19.30 דיזנגוף 184 03-220223, 481539

אומרים ישנה ארץ

אדמת כפר תבור נרכשה בשנת 1900 על־ידי חברת יק"א, בסיועו של הברון אדמונד דה־רוטשילד. ב־25 באוקטובר 1901 התנחלה כאן קבוצת הראשונים, ב„חושות" נטושות של הכפר הערבי מסחה. הקבוצה מנתה כעשרים משפחות מבני האיכרים בראש־פינה, זכרון־יעקב, מטולה ומאיר־שפיה.

כפר תבור הייתה חלק ממערך היישובים שהקימה יק"א בניהולו של חיים מרגלית־קלווריסקי, בגליל התחתון המזרחי, בשנים 1901־1908.

במקביל לייסוד כפר תבור, חוקמו שלוש מושבות נוספות: סג'רה (אילניה), הסמוכה לחאן ששימש כחווה להכשרה חקלאית למתיישבי המושבות הראשונות, ימה (יבנאל) ומלחמיה (מנחמיה). בהמשך נוסדו המושבות בית גן, כנרת ומצפה. תהליך זה הוסיף למפת היישוב בארץ־ישראל חבל גיאוגרפי המשתרע על 70,000 דונם, ובו שבע מושבות וחווה להכשרה חקלאית.

בתחילה נקראה המושבה מסחה, כשם הכפר הערב שהיה במקום לפני כן. אבל בשנת 1903 ביקר במסחה המנהיג הציוני מנחם אוסשקין, הציע לקרוא למקום כפר תבור – והצעתו נתקבלה. עם רכישת אדמות אום־ג'פל, מצפון למושבה, בשנת 1911, נוסף לכפר תבור רחוב חדש.

סיור בכפר תבור

המגיעים במכוניות פרטיות יחנו את רכבם ברחבת מוזיאון המושבה, הפתוח כל ימות השבוע. מכאן נצא לסיורנו, שבמהלכו נעבור על פני הנקודות הבאות (המספרים מסומנים במפה):

1. **המוזיאון.** כאן מצויים מוצגים מימיה הראשוניים של המושבה: מיסמכים, תמונות, כלי עבודה חקלאיים, כלי בית, רהיטים וכלים שימושיים בתחומי הביטחון, הבריאות, החינוך והחברה. בין השאר מוצג במוזיאון חיזיון אור־קולי, המתאר את תולדותיה של המושבה (החיזיון נמשך 25 דקות).

מיבנה המוזיאון שימש בעבר כבית־ספר וכבית מגורים למורי המושבה.

2. **„הקרייץ"** (ההצטלבות). שתי דרכים חצו בעבר את הרחוב הראשי, הוא רחוב המייסדים. אחת „חסומה" כיום על־ידי בית יגאל אלון ומשמשת כמדרחוב, והשנייה פונה מזרחה.

בקצות הדרכים שהצטלבו ב„קרייץ" היו שערים בנויים מעץ, ועליהם חוטי תיל דוקרני. השערים נסגרו עם רדת החשיכה או בהגיע ידיעה על אפשרות של התקפת כנופיות. סביב ה„קרייץ" חוקמו מוסדות הציבור של המושבה: בית הוועד, בית־הכנסת, המועדון, בית המרקחת (המרפאה), ה„אחיטוב" (מחסן התבואה) בית־הספר ובית חמרים.

3. **בית גולדנברג.** משמש למגורים עד עצם היום הזה. בחצר הבית מחסנים ורפת, הנבנלת עם החומה שחקיפה את המושבה. מן החוצץ יש יציאה ל„חומרן" – חלקות אדמה ששימשה למידול ירקות לצרכי הבית ובעלי החיים.

4. **בית ראובן גולדמן ובית שלמה גולדמן,** משמשים למגורים עד ימינו הבתים מקורים ברעפים אדומים ובחצרותיהם שרידי החומה.

5. **בית אידלבוים.** בנוי מעל מרתף ששימש לאיחסון יין ושמן.

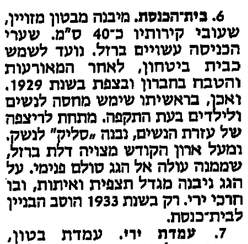

6. **בית־הכנסת.** מיבנה מבטון מזויין, שעובי קירותיו כ־40 ס"מ. שערי הכניסה עשויים ברזל. נועד לשמש כבית ביטחון, לאחר המאורעות והטבח בחברון ובצפת בשנת 1929. ואכן, בראשיתו שימש מחסה לנשים ולילדים בעת התקפה. מתחת לריצפה של עזרת הנשים, נבנה „סליק" לנשק. נמעל ארון הקודש מצויה דלת ברזל, שממנה עולה אל הגג סולם פנימי. על הגג ניבנה מגדל תצפית ואיתורת, ובו חרכי ירי. רק בשנת 1933 הוסב הבניין לבית־כנסת.

7. **עמדת ירי.** עמדת בטון, ששימשה להגנת היישוב במאורעות

תרצ"ן־תרצ"ט. אחת מכמה עמדות דומות, שהקיפו את המושבה.

8. **המעיין.** בהמשך דרכנו מזרחה נמצא עצמנו עוברים על גדותיו של ואדי רחב. ממולנו – צמחיה ירוקה וסבוכה, שבתוכה מפעפעים מים מגביעות קטנות. כאן נמצא המעיין, שראשוני מסחה נטלו את מימיו במעגלה לבתיהם. הובלת המים כפר תבור סבלה שנים רבות ממחסור במים, שחוסל רק בשנת 1954, עם חיבור המושבה לרשת הארצית. אפשר לגשת עד למעיין ואפשר רק לצפות בו, מן הכביש הפונה צפונה.

9. **גת קדומה.** מן המעיין נמשיך אל אולם הספורט, ניפנה מזרחה אל איזור התעשייה ונלך לעבר מפעלי „שחף" ו„המשביר". ממולם נמצאת גת עתיקה, שנבנתה בתקופה הביזנטית. רצפתה, שנשתמרה שלמה, עשויה פסיפס, ובה מפלסים לדריכת הענבים ולריכוז התירוש.

הגת מהווה חלק מתל מסחה, המכוסה חרסים רבים, קברים ושרידי מיבנים, מיישוב שהיה כאן בתקופה הביזנטית.

10. **קבר המסחאווי.** בתחתית התל, בחלקו המזרחי, תחת שיזוף־מצוי גדול, ניתן לראות את קברו של ה„מסחאווי" המאמינים ביותר אף נשבעו בו לאימות דבריהם.

11. **בית־העלמין:** כאן נטמנו מייסדים ומגינים. חלקה מיוחדת הוקדשה לחללי המנורשים מתל־אביב ויפו במלחמת העולם הראשונה, שרובם ניספו ממחלות, ושמם אף לא נודע.

סיור בין המצבות מלמדות על אריכות ימיהם של הראשונים, למרות סבלם.

בחזרה מבית העלמין נמשיך אל כניסתה המזרחית של המושבה. ממולנו – החומה, שחלקה נהרס, אבל ניתן לראות עדיין חצרות ובהן חומה שלמה.

12. **בית־הספר.** כיום זה בית־הספר למחוננים. המבנה הוקם בשנת 1911, ללא אישור השלטונות התורכיים.

13. **החומה הצפונית:** עליה שלט ועליו כתוב: „בבית זה היתה אסיפת השומר בפסח תרס"ט – 1909". בוועידה זו הוחלט על הקמת אגודת „השומר", בראשות יצחק ורחל ינאית בן־צבי.

14. **חצות ובתי איכרים.** נמשיך מערבה. מימיננו נראה שני בתי איכרים וחצר מאחוריהם. ניכנס פנימה ונמצא עצמנו בתוך חצר מרקפת חומה, שהמיבנים הצמודים אליה שוחזרו. כן ניתן לראות כאן את בתי המלאכה של הרצען, האופה, הנפח, הגגר, המפרול סוסים. הבתים נשתמרו בשלמותם. בחצר – מסעדה. לאחר ביקור בחצרות הראשונים נחזור אל מוזיאון המושבה, שם ממתין לנו הרכב.

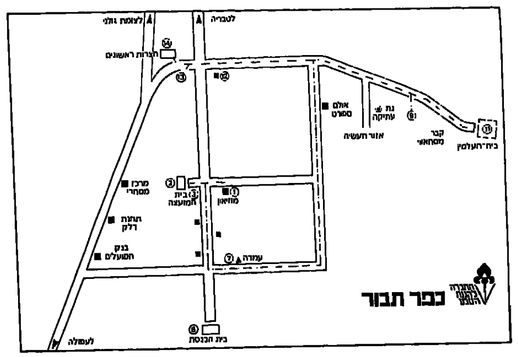

שימור אתרי כפר תבור

כפר תבור חצטיין במירקם חיישובי המאוחד שלו, שכיום קשה לזהותו. היישוב היה בנוי לאורך רחוב מרכזי ובו בתים וחצרות מוקפים חומה. בכפר תבור נעשו נסיונות לשיקום מיבנים בודדים, בבית הספר שוחזר למוזיאון, וחצרות ראשונים, שאי־נפתחו לביקורי קהל. עתה צריך עוד לשמור את הבית בו נוסד אירגון „השומר", את שרידי החומות וכן אתר מרי הראשונים האחרים.

ם שבתאי גלאון

הטיול בשבוע הבא:
לממשית, תעיר הנבטיים והנחל

מידע כללי:

- **אורך המסלול:** 1.5 ק"מ.
- **משך החליכה:** כשעה וחצי.
- **גיל המטיילים:** כל המשפחה.
- **כללי התנהגות:** יש לשמור על השקט במהלך הסיור במושבה. יש להימנע מלטייל במקום בשעות המנוחה. אין להבנס לחצרות ולבתים פרטיים, אלא בהסכמה וברשות.
- **מידע נוסף:** ב"ס שדה אלון תבור.
- **אתרים לביקור:**

מוזיאון „מסחה", כולל מופע אורקולי ב־5 שמות. טל. 06-767583.

חצרות האיכרים, כולל סרטי וידאו. טל. 06-765844.

ניתן לשלב את הביקור עם הפעלת תלמידים, עיונית ומעשית, ע"י מדריכים. בתוספת תשלום במקום – מסעדת דגים חדשה ופאב.

מפעל הזעתרה: טל. 06-765081 (סגור בשבת).

תחנת מידע וסיורים

בשבת, ח' 29 באוקטובר, תקיים החברה להגנת הטבע תחנת מידע בחצרות האכרים בכפר תבור. התחנה תפעל בין השעות 10 בבוקר עד 1 בצהריים.

מדריכי הכפר והמוזיאונים ידריכו את המטיילים באתריו של הכפר. ההדרכה מיועדת לחברי החברה להגנת הטבע. שיבוסו לאורחים ללא תשלום.

מי שאינו חבר יוכל להירשם במקום 48 שקל למשפחה לשנה ולצאת לטייל.

עורכת: דפנה מרוז

מודיעין טבע

מרכז המידע למטייל, של החברה להגנת הטבע בשיתוף קק"ל, פתוח לקהל בימים ב', ג', ד', ח', ו', בין השעות 09.00–13.00.

הכתובת: רחוב השפלה 3 תל־אביב (התחנה המרכזית), טל' 03-375222.

יריעות אחרונות
החברה להגנת הטבע

– שייח' קדוש, בן הכפר מסחה, שייחסו לו סגולות מרפא ועזרה לנזקקים. אגדות רבות נרקמו סביב הילת קדושתו. ערביי הסביבה נהגו לבקר את קבר השייח', לבקש את עזרתו ולזבוח לכבודו בעת שמחה.

הורוסקופ

מאת ראפטרילון אילן־אקר

לשבוע המתחיל ב־28.10.88 והמסתיים ב־3.11.88

ילידי השבוע

נמנים עם השלישון הראשון של מזל עקרב. שלישון זה נשלט על ידי הכוכבים פלוטו ומאדים, ובמידה מסויימת על ידי נוגה.

ילידי ה־28 באוקטובר מופנמים וסבלניים, בעלי רגשות עמוקים ואישיות סימפטית. הם נוטים לחתייחס ברצינות יתרה לכל עניין וחסרי חוש הומור. סביבה אותדת נחוצה עבורם על מנת שיוכלו לתפקד ביעילות.

ילידי ה־29 באוקטובר פקחים וביקורתיים ובעלי רצון חזק. הם חסרי שקט נפשי ומתעוררים לקראת כל אתגר. כישרוניים בתחום האמנות והכתיבה, אך חייבים לפתח את הצד המעשי על מנת לזכות בהישגים.

ילידי ה־30 באוקטובר נוטים לעסוק בספורט, וניחנים בדרך כלל בבריאות פיזית טובה. אוהבים לעזור לזולתם ושולטים היטב בתקשורת הבין אישית. חייבים ללמוד להתרכז בנושא אחד ולא להתנדר על הרבה שטחים.

ילידי ה־31 באוקטובר בעלי אינטואיציה חזקה במיוחד. נוטים לשלוט בזולתם ושואפים להישגים. חרוצים, שאפתניים וניתן לסמוך עליהם. פגיעים ורגישים במיוחד בתחום הרומנטי.

ילידי ה־1 בנובמבר בעלי מחשבה עצמית וסקרנות אינטלקטואלית. אישיותם רבת עוצמה וכח. הם ניחנים באומץ לב, ובגישה נועזת. העקשנות וההתמדה מביאים אותם להישגים. מתקשים לקבל דעות מנוגדות לשלהם.

ילידי ה־2 בנובמבר ערמומיים ורגשיים. מודהים עם מצוקתם של אחרים ומוכנים לצאת למאבקים למען זכויות המקופחים. מאידך, הם נוטים למערבות מוגזמת בחייהם של הסובבים אותם וכתוצאה מכך להסתכסך ולהתאכזב.

ילידי ה־3 בנובמבר בעלי מוח אנליטי ואינטואיציה חזקה. הם מגיעים להשגים ולהכרה ציבורית בתחום חברתי או מקצועי במהלך חייהם. אולם נטייתם לקיצוניות ולאימפולסיביות עלולה למנוע מבעדם לזכות בהצלחה או להחזיק בה.

בני מזל עקרב והאהבה

עבור בני העקרב האהבה הרומנטית מהווה מיתוי ואיום באותה מידה. הם נמשכים אליה באינטנסיביות רבה, אך כאשר נוגעים בה הם נרתעים ומנתקים את המערבות הרגשית מטערבת היחסים. קשה להם להפתח רגשית ולהעניק בשלמות את לבם לבן או בת הזוג, אך במקביל הם קנאים ורכושניים כלפיהם והנובעים מתם הקרבה מלאה, נמשית ופיזית. האהבה אצל בני העקרב קשורה באופן הדוק עם השנאה, וזו אף זו מהוות את שני הצדדים לאותו מטבע.

גבר בן מזל עקרב בן העקרב פוחד מאוד מרגשותיו שלו עצמו. עבור בן העקרב אוהבה רומנטית, משמעותה איבה. השלימה במצב, על כן משקיע הוא אנרגיה רבה בבלימת הנטייה לפתח רגשות. הוא מגלה לבבה את רגשותיו כדי שהשליטה לא תשמט מידיו, ובאופן מה מצליח הוא בין השאר להפריד בין מין ואהבה. בן העקרב מעדיף בדרך כלל במגגיות אישית תוקה ובכח השפעה על נשים; עדמומיותן יוצרת מראש יחוון לטובתו. בהתמודדות אותו, עם זאת, כאשר הוא בשל ובור במשגי מסוגל בן העקרב לקחת על עצמו אחריות גם בתחום זה.

אשה בת מזל עקרב בת העקרב מעדיפה לחשאר מסתורית, ובלתי ניתנת להשגה. עם זאת, הוא מאד אינטנסיבית באהבתה ואינגה יודעת פשרות. האינסטינקטים שלה חזקים ועמוקים, ועד מהרה תגלה את חולשותיו של בן זוגה. היא רגישה עליו בתרוך ובמה בעלת חארון. אולם לאחר מכן, מסוגרותה עקב הערבדה שהיא, אלגה לחתמיד ולשאת באחריות במקומו, מסוגרותה הוא שם דבר אי־רגשרוחה הרגשיה מרחשת מאד את הסובבים אותה.

שור 21.4 – 20.5

דאגות לבבני משפחת הצעירים מרשות אחכם מאוד. אתם נוטים להבנס עמם לעימותים חריפים ללא הצדקה ולהציג בפניהם דרישות קפדניות מדי. המתחים סביב המישור הכספי עדיין גבוהים מאוד. אתם מגיעים לרגע של תחלטה חשובה בתחום זה על מנת להסדיר מחדש את השליטה במצב. ארגון מחדש של הרחתום המקצועי עומד על הפרק גם הוא. בעיות בריאות דורשות תחזיחות ראיות יותר ומוטב לגשת לייעוץ רפואי בבעיה מערידה.

תאומים 21.5 – 22.6

מצב הדוח שלכם בימים אלה ומצא בתנודות חריפות מן הרגיל. אתם חשים מתוסים באופן קיצוני ונוטים להתפרץ או להגיב בחוסר סבלנות כלפי הסובבים אתכם. עם זאת הסבלנות משתלמת והבהרנה לקראת סוף השבוע חל שיפור במצב. הרגישות הרבה בתחום המקצועי והתחדשות של חוסר מנוא מתחלנות באמטיטיות זהירה. שינויים בתחום המקצועי עומדים על הפרק לא לפני שאתם מסדיריים מחדש את מערכת היחסים עם שותפים בעסקים או בעבודה.

סרטן 23.6 – 23.7

השיפור ביחסים עם בני זוג או בני משפחה נוחן אותותיו בשיפור בסולה לתפקד במצבי לחץ. ענייני הבית מקבלים עדיפות ומתגבשת תכנית לעריכת שיפוצים בבית או לחחליף ריהוט או לרכוש מכונית. שיפור משמעותי בתחום הקריירה מעלה לכם את המוראל ומחזק את בטחונכם העצמי. מוטב לשמור בסוד את המחלכים בתחום זה ולא לחשוף תוכניות.

אריה 24.7 – 23.8

אתם צפויים להקלע למצב בו תיאלצו להתמודד עם בעיות בריאות של עצירים במשפחה או בעיות בספיית שלכם או של בני או בנות חזוג. שותפים עסקיים או מקצועיים מתישים אתכם מאד וסכסוך עמם עלול לפרוץ על רקע של ניגודי גישה בתחום הכספי, או המקצועי. זה הזמן לחחליך את האוגוסיטים על אי חדכדוך. חיוח נכנס באמצע השבוע למלכם ומביא עמו עליה במוראל ובנכונות לפעול.

בתולה 24.8 – 22.9

ענייני עבודה מתישים אתכם מאוד ואתם עומדים לפרוץ תחת העומס. במקביל מבריח המתחים עם נפים או עם חברים לעבודה או עם שותפים מקצועיים. בתחום הרגשי אתם עלולים לחתאכזב להתפגע מאוד עקב חוסר רגישות מצד בן או בת חזוג שלכם. דאגות לבני משפחה מגיעות לשיא ואתם צפויים לעקים של מתח קשה בתחום זה. אלה אשר נולדו בשלישון תאורון של המזל נרגשים לחחזק מציעות, שלוות ואהבות למיניהן.

מאזניים 23.9 – 23.10

מתוסים עם חברים לעבודת גומרים נאד. אתם חשים בי הוגיע הזמן לבצע שינויים מתחתים בשיטת העבודה או באיזון המקצועי. יוזמה מחוחם זה ושונה לחוביל ומשכון בחוצאות לטווח רחוק. בתחום הבריאות מומלץ מאד לחבקש, למששר של מעילות קפדניות והמזון ונכונות כדי למנוע התדרדרות במצבכם. יעוץ מקצועי בתחום זה יועיל מאד. כוכב נוגה נכנס לעולם המגיר את מקומכם הראשי.

עקרב 24.10 – 22.11

קשת 23.11 – 22.12

גדי 23.12 – 20.1

דלי 21.1 – 19.2

דגים 20.2 – 20.3

טלה 21.3 – 20.4

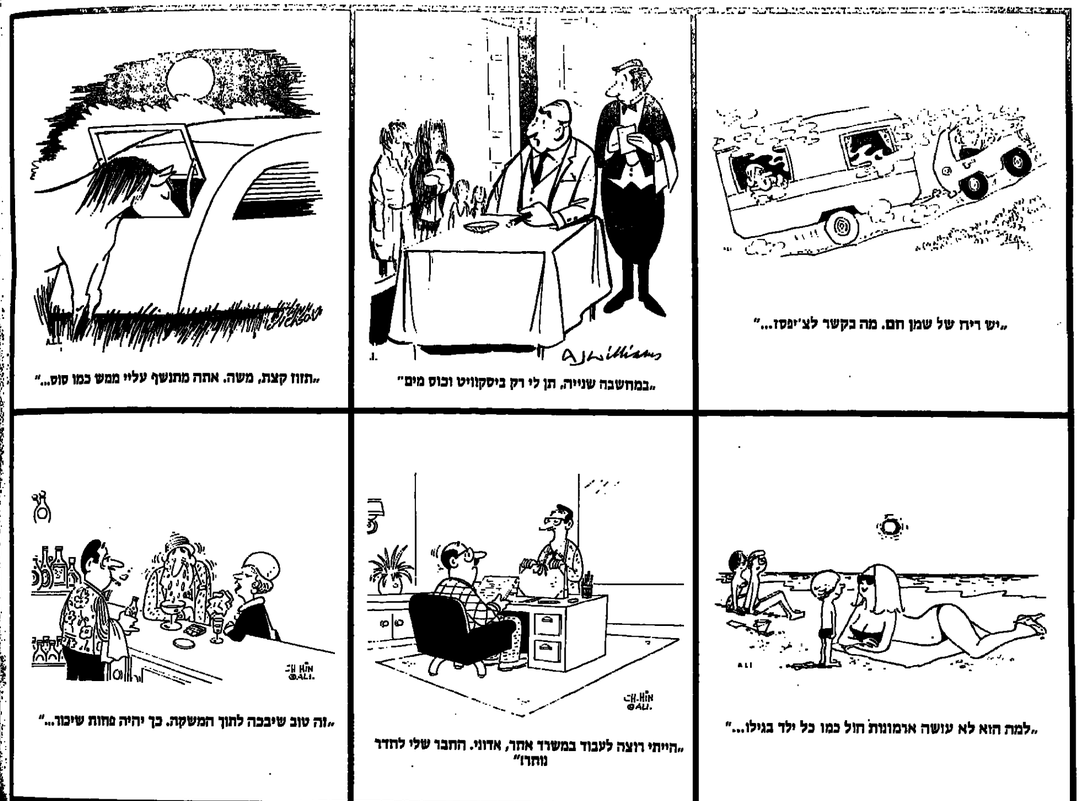

הדברים היפים ביותר ב-

30% הנחה

ברשת חנויות פטיו

פטיו patio

תל-אביב, ככר המדינה ה' באייר ■ רמת השרון, סוקולוב 32 ■ רמת -גן, פטיו מציאון, חובל 16
ירושלים, מרכז ויסמן, תלפיות, דרך ביח לחם 120 ■ רחובות, הרצל 202 ■ נתניה, הרצל 10
חולון, סוקולוב 45, בפסגי ■ רעננה, חנקין 4

נוה כרמית נס-ציונה

מגדלי נוה כרמית ראשון-לציון

דירה לדוגמא

שכונה לדוגמא שכנים לדוגמא

שלבי הבניה בפרוייקט המגורים המפואר נוה כרמית נס ציונה - מתקרבים להשלמתם
כבר יש כל מה שהובטח; בתים מסוגננים, רמת בניה מעולה, (איטונג) ותכנון קפדני של הדירות.
לבחירה - דירות בגנות 5-14,3 חדרים ודירות גג מרווחות. מרכז מסחרי שוקק, רחבות מרוצפות וגינון שופע.
יש הוכחות. יש קבלות. בואו לראות את נוה כרמית נס ציונה.
הכל בה הוא ממש לדוגמא.

פנטהאוזים ייחודיים בנויים על גג שלם

בואו לבקר בדירה לדוגמא המרוהטת ברחיטי מרס: דירת 5 חדרים
בין השעות: 10:00-14:00 ובימי חול בין: 10:00-19:00
משרדי מכירות: נוה כרמית נס-ציונה, רח' ביל"ו טל. 08-476391

דירות 4-5 חדרים ופנטהאוזים בשכונת מגורים מודרנית בלב ראשון-לציון.
בנייה מעולה (איטונג). תכנון פנימי נדיר.

תכנית דירה בת 5 חדרים

רחוב דיבוטינסקי 65, ראשון-לציון
(03)941-180 • 953-626/7
שעות קבלה: 08:00-13:00 • 17:00-19:00 (סגור בימי ג' אחה"צ)

קבלנים עם קבלות

שמשון זליג בע"מ אחים דוניץ בע"מ

משרד מכירות באתר: נס ציונה נוה כרמית רח' ביל"ו טל. 08-476391 • פתוח בשעות: 9-13, 16-19. ראשל"צ: שמשון זל"ג בע"מ דבוטינסקי 65. טל. 03-941180

מינהל עסקים ומשפטים תיכונית | למד והשכלה תיכונית

ביהס הותיק והגדול להכשרת עובדי משרד וחשבונאות

מיסודו של המכון הישראלי למינהל
אנו נכשיר אותך תוך משפר שבועות ללא תלות בגילך והשכלתך בכל מקום בארץ למקצועות:
★ מעבדת המלילים על מחשבי P.C
ותוכנה WORDMILL-2 ותוכנות אחרות
★ כתבנות עברית-אנגלית
★ מנהלת חשבונות ★ קלדנית
★ ממעילת משוף מחשבי P.C
חפצים למקומות עבודה לבוגרות
פנו עד יום חמישי לפניני המכון הישראלי לשיווק.
חפצים פתוחים בין השעות: 9.00-1.00 לפנה"צ, 16.00-19.30 אחה"צ

תל-אביב מרכז מסחרי בנין אליהו חדר 100	חיפה מרכז הכרמל טל. 666000	עפולה מרכז מסחרי בנין אל-מר טל. 333033	כפר-סבא הרצל 9 מגדל מסחרי 3 טל. 722722	רחובות הרצל 111	נתניה הרצל 21	פרדס חנה מרכז מסחרי 13	אשדוד מרכז מסחרי 11
				466161	0658804		

אנו נכשיר אותך לעבודה מעניינת ומכניסה

חייגו ברגע זה לטל.
03-201392
03-664505
02-221933
057-73714

מ.י.ל. מכון ישראלי למינהל

לימודים אקדמיים למינהל עסקים וחשבונאות לתואר

"בוגר בעסקים"

הרשמה ללימודי בוקר במועדים הבאים:
סמסטר ראשון: 26/2/89 ; 12/6/89
סמסטר שני: 23/7/89 ; 5/9/89

המכללה, וספסי הרשמה ניתנים לרכישה תמורת 30 ש"ח, החל מה-1/11/88, שעות הרשום, בניין המכללה למינהל, רח' שושנה פרסיץ 9, קרית החינוך, תל-אביב. 03-5413676; 5413668.
לספסי המועמדות יש למסור ליחידת הרשום עד ה-18/11/88;
המבחן באנגלית ומתמטיקה תתקיימנה ב-30/11/88.

המכללה למינהל
מיסודו של המתרחת הקקיים

הטכניון

מכון טכנולוגי לישראל

היחידה ללימודי המשך ולימודי חוץ

מודיעה על פתיחת לימודי תעודה דו"שנתיים בנושאים:

א. מינהל עסקים לאקדמאים
מועד הפתיחה: 8.12.88

ב. מינהל עסקים כללי
מועד הפתיחה: 15.11.88

שיתקיימו בתל-אביב, בשעות העבד

זכויות בוגרי הקורסים: בהתאם להסכם חשכר בשירות הציבורי, והעיסקי, חוכנו לימודים אלה כלימודי תעודה, לצורך גמול השתלמות.

קטלוג פרטים והרשמה: הטפנין, מחידת ללימודי המשך ולימודי חוץ, רח' ליסין 14 תל-אביב
טלפון: 03-282134

מדוע החלטתי ללמוד אנגלית?

בבית ספר "ספיקינג"

מסגר שלמדתי בספיקינג נרשמו ללמוד דבר אנגלית נכנס בשקיר לבכיחון בדרך הטובה ביותר.

הלימודים יתקיימו פעמיים בשבוע בשעות הערב ב:
• תל אביב - ביה"ס אקמיקה, אבן גבירול 26
• פתח תקוה - ברכובה 63 (ליד אולמי באולם)
• נתניה - רח' ליאת נשים מקדונלד 6

מסגרות הכנה עברית רמה ללא תשלום מרשמה
ליום ראשון 30.10 ו-31.10 מהשעה 16.00 בשעה 18.30-16.30

שעורים פרטיים	שעורים פרטיים
למבוגרים ונוער	עיי מורים מנסים
• שיעורי בית, הכנה בלבד	03-9300595

אנגלית לומדים ב: "ספיקינג". טל. 9300595

מה קורא? ראש

A.S.A. .R.D.N College Consultants
לימודים בארה"ב
קבלה לאוניברסיטה מוכרת

בעלי מקצועות חופשיים קרסיי ביקר ערב
מינהל חשבונות
ייעוץ מס | הנהלת חשבונות
קלדנות | הנהלת חשבונות
03-9400000 בשעות 09.00-19.00 ראשון

ששה של פנאי

חשבץ

מאת הלל הרשושנים

מספר 1496

21 מרפי סמרים יתולקו בתנועות בין הטרנים נכונה. פרט א': הקסם. „ביבליוגרפיה", מאת אורי־צבי גרינברג (מורה־דרכים), נקבל 20 מרפי סמרים שונים. המקן למשלות מרוצות: „הלל", השבוע השבוע מס' 1496, ת"ד 20227, תל־א. (61201).

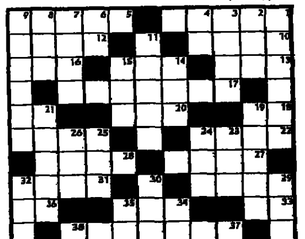

במאונך – מימין לשמאל: 1) אבן מאבני החושן 5) מתקין ציורוזה מים 10) עוף טים מהזר 12) אחד מטעמי המקרא 13) מין כלי נשק 14) חיפרתי של עיקר 16) מרוב עצים אין ראיתי אחרו 17) שומן עצמים 18) לוחץ מצוק 20) חיה מחשפחת הצבאים 21) בן עובדים 22) חבקה של שמחה 25) חי חיי פעיטות 27) אלילים של המלשתים 28) הראשיות השונות במלוה בסדיות ישראל 29) קר 31) מיטה נשם 33) שוחה בעמק הליכה 34) חבש המרשעה 36) מיקמד 37) מין פרי הדר 39) חלל כף הדי 41) אות מגמודה השוה 42) כלי מנפץ 44) נינו של שם בן נח (בראשית י') 46) „אין... מבנים אחדיו" 47) מעשה שובבות 48) חקר חיי העם – „מדלקלור" בלעז.

במאונך – מלמעלה למטה: 1) מין דג לבן 2) „הדיון" (שם נדף) ל„נדיר" 3) איש צבא חייל 4) יין ישן נושן 6) דרוע לחתי מספר בלבד 7) „תדיון" ל„חוזי" 8) המסיבות והחגאים של מאורע 9) מקום מגוריו של אברהם אבינו אחרי עקידת יצחק 11) רשימה המורסות באורוחה 14) כוד – בארמית 15) עיטה חדשיר 19) עיר בלבנון 21) מחדינה עוירה לישראל 23) „תדיון" ל„בגאולה" 24) תואר אצולה בסמרד 25) שער הכבש 26) צרוף מלים בעל מבנה מיוחד 29) בלבוק קטן 30) חדש נוצרי 32) קיר מגדלון של דוד המלך 34) בן־דגל 35) אחד מחלכי ישראל 37) כלי לנסילת דיגים לפני הטעדה 38) עיר מולדתו של הנביא עמוס 40) כפתור הפרק 43) „תדיון" ל„שער הראש" 45) נון „בהוד־דגל" 46) „תדיון" ל„קיטור".

חשבון ©

מאת נדיב אבידן

מספר 255

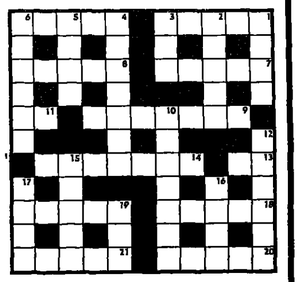

מאונך:

1. פעם היה עולה חדש טס במילואים (5)
4. יעז כאן איהבנה – לא פגעו במטרה (5)
7. עפ"י החלכה, זה לא בסדר להחזיר את השודד (בה) (5)
8. אצלו נשמע כמו סיתה (5)
9. בעיר, ב – 12 בלילה, הם לא נהנו ביותר (בה) (4,3)
11. השוכרו חוד מתכתר (2)
13. איך רב יכול לטנות באמריקה (2)
14. הנדה בטלה צבאי (4,3)
18. טל נקי זורם לעניים (5)
19. כוכב במבוכה (5)
20. המשקה עלה כאן (3,2) (עפ"י גיל לוינסון)
21. הנרוזה להלחנה (5)

מאונך:

1. ורוק בגידי דרכים (4) (עפ"י אילן גולדהירש)
2. במכוניות אצל חשד, מצאו מטבע זר (5)
3. גם טרנר ישנה (3)
4. הבור סרב להשתנתף במבצע (7)
5. כחקלאי, אין אצלו מספיק סמנו (4)
6. כבר במעמד הרסיני, הוזו לו לחפש אמרגן (4,2)
10. מרפיבה עוכז בעגלה (7)
12. רב אלוף (4,2) (עפ"י שמעון אבוטל)
15. חלק דל דדוש מעורק (בה)(5)
16. יחוכן שהוא גם יקוק לשון (4)
17. דיקוד המסטולית (4)
19. „19 אופקי"

בין המותרים יוגרל סך 50 ש"ח את המתרגנות יש לשלוח לפי המתמנה תשבץ תרתי משמע „ידיעות אחרונות" ת.ד. 9177, מיקוד 61091 תל־אביב.

חכמים ברבוע

הקוראים המעוניינים להשתתף בחיבור הגדרות ברוח תשבץ תרתי משמע, מוזמנים לשלוח הגדרות למלים מן דף תשע אותיות (על גבי גליון בלבד).

המערכת שומרת לעצמה זכות שימוש בהגדרות. בין המשתתפים תערכנה הגרלות־פרסים יקרי־ערך אחת לחודש.

הכתובת למשלוח הגדרות: חכמים בריבוע ידיעות אחרונות ת.ד. 9177 מיקוד 61091

חשבון קטן

עליך לדשום בכל משבצת ריקה את אחת הספרות שבין 1 עד 9 ועד בכלל. באופן שסכום הספרות יהיה הסכום הנדרש בנוף התשבץ. סכום הנופש בעל לאלכסון מוריחוס לספרות שיש לדשום מימין לסכום הוא המרוע מנתות לאלכסון מוריחוס לספרות שיש לדשום מתחתיו. בכל סדרה המחוברת סכום, כל הספרות שונות זו מזו.

בתחתון יש לשלוח את סכום 7 הספרות בס־שבעות המסומנות במימן *.

בין המותרים יוגרל הספר „שתמנות עוינות" מאת יוסי מלמן.

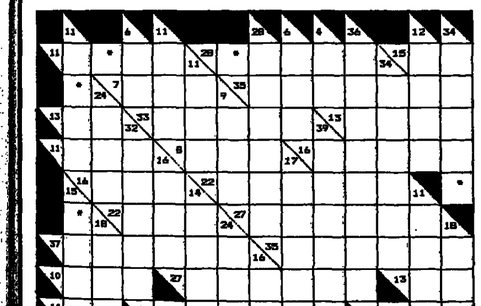

הפתרונות והזוכים

פתרון חידת „אותיות ומספרים" מספר 1222

2 3 1 0 | 5 7
1 7 4 | 3 6
5 7 0
5 3 2
4 8

חסיפרות החסרות – 9. שמות חוזקים בנ"ג: מרפי חספרים – „אותיות ומספרים" מס. 1222.

עמלות שורון, נתניה: זאב אדלר, ת"א; רונית מלכה, ת"ג; ליאור אילן, ראשל"צ; דבורה רוזה, רמת־גן; אשר קלנר, רחובות; מיכל נגיר, מושב עלמן; נחליה בל־יוסף, בר־שבע; חלמן שלומי, טבריה; אינה שץ, אשקלון; דוד פרים, חולון; מי ברשבו, ת"א.

פתרון תשבץ יום הכיפורים מס' 1490

במאונך: 1) כך 3) „נגילה" 7) כח 9) לבן 10) צום 11) סל 12) נר 18) שלמים 15) רש 16) ריגר 18) רמא 20) רמץ 21) בכר 22) שתיר 23) רם 25) חם 27) ומרוקר 31) פקר 33) ערך 34) חלה 36) לנקן 37) כפיר 38) יחם 39) שטע 41) שתי 42) חץ 43) רב 44) יאל 46) „הב" 47) בקר־תפלה 49) הגרלתי מס' „לבנון".

מאונך: – מקם הגרולה – מתוחרישי הלשונאי הלל הרשעים.

במאונך: „כל נדרי" 2) „ברגים" 4) עצל 5) „הנדהמרים" 6) למיד 7) „מברות" 8) חלש 9) אסי 13) שר 14) מי 17) נבר 19) בשם 24) מה 25) חץ 26) קטנן 28) רע 29) מר 30) מליקות 31) „מליחות" 32) רקם 34) חמש 35) „הקשמר".

■ את הפתרונות יש לשלוח בתמשה לפי המענים: „7 יומים", שבטון „ידיעות אחרונות", „מגזין מוסף מאוריו", ת.ד. 20227 תל־אביב, מיקוד: 61201.

■ שתתפו בתגרלה. רק אלה שמשתתפתם יגיעו תוך 10 יומים מיום פרסום החידה.

■ נא לציין את שם החידה ומספר הגליון בעת המשתתפה.

הפתרונות והזוכים

(39) שבלת (40) שרשל (43) רעל (45) שבל (47) בר (48) חן.

שמות 28 הזוכים בתגרלת הספרים – תשבץ יום הכיפורים, מס. 1490:

פרס א': הספר „ביבליוגרפיה" לאורי־צבי גרינברג (מורה־דרכים) כפיר טובי, שכונת חב"ד ת.ד. 525/2, נתיבות.

ואלה ה28 אנו כיאו באחד הספרים השונים:

גנה מרום, ת"א ליאורה הראל, פ"ת; מליק שמואל, ירושלים; אריאל סנסר, יבנה; חזי יסקין, פ"ת; כהן אברהם, גדרה; מעודה מירי, ת"א; רחל רבור, בת־ים; וחבי מאיר וקנה, נס־ציונה; מקל הנה, קרית־ים; יחאי אילאל, ירושלים; יוסף אריאלי, פ"ת; מקום רחל, ת"א; דיי־הדום עקב, ראשל"צ; מעולם אמץ, הוד; כץ אביגיבע, קרית־ביאליק; לוי שוש, ב"ב; קולבן רוח, נהריה; שליאבוב מרינה, יבנה; ויצבלים מרים, חולון; רז חיים, ר"ג; דגאל הרסון, חיפה.

פתרון גליון 1288

„היכן הכמעני" מגליון 1288

תומר לביא, נתניה; מתן זמיר, קיבוץ רמת־הכובש; יונתן גרסי, מושב גן־עמי; ריקן מנאר, ת"א; גלעד אינשטיין, מושב אשלים; עולמי הישע, רחובות; הדיה בן־שושן, אשדוד.

גליון 1284

תריתי משמע: ב־23 שיח' הכה יוגה מאיר 462/7, אילת (86000).

כתב מרוויח. „עם כלביא יעמוד" מאת חיים חדצוג, ובתנה שורדן בעמוד רוז' דבורה 18, קרית־מוצקין.

★★★

שמות 5 חיילי צ.ה.ל., שהם מתגרלת השבוע בתגרלת חשבון המשבץ מס. 1487:

דורי ברק, עדי מרקוס, שמעון אבוטלה, דור חבוב, שאול לימור.

★★★

שמות 5 חיילי צ.ה.ל., שהם מתגרלת השבוע בתגרלת חשבון המשבץ מס. 1488:

מאיר דוד, רב לוסטן, אריאל עזרה; שמעון שבן, דורית אינשטיין.

אותיות ומספרים

מספר 1228

	ת	כ	נ	י	ת
ב	י	ד	ו	ר	
ו	ר	ל	ו	ר	
ו	ל	ח			

למרכם חידת „אותיות ומספרים". בטעות חושבן באותיות המספר הלעיון הוא סכום שני המספרים המצוינים בחלוקה חשבון לפי המספרים: ת=400, כ=20, נ=50, י=10, ת=400, ב=2, ר=200, ד=4, ו=6, ר=200, ל=30, ו=6, ר=200, ל=30, ח=8.

מתנות לזוכים: מי יזכה לקבל מתנה מיוחדת לבקבוק היין האלוהי אלון, אם אחד בבוגר לקרות לעמות הבקבוקים בגילה בי הבקבוק, נלים. אנא ילדים, עידוד לעמים למבאר

ברידג' מאת רחל שמיר

שינוי בספר השיאים של גיניס

מאז ומתמיד מתנהל וויכוח אם כראי ללמוד ילדים קטנים ברידג, אם כי אין כל וויכוח לגבי אשקוקיקשאן). הסיבה נעוצה כפי הנראה בעובדה שמישחק הברידג' הוא מישחק קלפים וקלפים מזכירים הימורים, שחיתות ומה לא.

בכל אופן לא כולם בדעה זו. כשהתגוררתי בניו־יורק, שיתקתי מיספר פעמים גבר ילד בן שבע (אמריקני ממוצא סיני) בשם רוגי הסיה (HSIEH), שהיה משחק בשותפות עם אביו ובהדרכתו. האב, שלו שלושה בנים, לימד את כל בניו לשחק ברידג' (הגדול שבהם היה אז כבן ארבע־עשרה) וכולם כיום נושאים בתואר LIFE MASTER. התעניתי וגודע לי שזה לא הזיק להם ולא הפריע בהמשך הלימודים. כולם כיום בעלי השכלה גבוהה.

בבטאון ספסמבר של ה־ACBL (הליגה האמריקנית לברידג') מתפרסמת תמונתו של סם הירשמן שקיבל את התואר בגיל 11 + תשעה חודשים וחמישה ימים.

רוגי הסיה שבין מישחק למישחק זלל ממתקים בגיל 7־8, קיבל את התואר LIFE MASTER בגיל 11 + עשרה חודשים וארבעה ימים. זה היה בשנת 1981 אז זה היה השיא שנרשם בספר השיאים של גיניס כגיל הרך ביותר בו הושג תואר זה. אז פסקו שאת השיא הזה איש (יותר נכון ילד) לא ישבור. והנה כעבור שבע שנים שבר את השיא בן הקטן שהוא גם תלמיד מצטיין ומתעניין במיוחד במטמטיקה. הוא מתגורר עם הוריו, אחיו ואחותו הקטנים, בסאנתיליה, מיישיגן, ארה"ב.

והרי מישחק ששוחק בכשרון על ידי ה־LIFE MASTER הקטן כשאביו הוא שותפו:

צפון
♠ 7 6 4
♡ Q 6 2
♢ J 7
♣ 10 7 6 4 3

מערב
♠ A 10 9 8 5
♡ 10 5 3
♢ K Q
♣ A 8 2

מזרח
♠ 2
♡ 9 8
♢ 10 9 8 6 5 3 2
♣ Q J 9

דרום
♠ K Q J 3
♡ A K J 7 4
♢ A 4
♣ K 5

חלק דרום – כולם פגיעים.

ה ה כ ר ז ז ת:

דרום	מערב	צפון	מזרח
1 קלאב	1 ספייד	מאס	פאס
2 בלי שליט	מאס	3 בליט שליט	פאס
פאס	פאס		

**כשסם פתח את ההכרזה (פתיחה חזקה – כנראה לפי שיטת הקלאב המרוויחים, שמה אביו לעבור כי מערב הוא תערב. אולם כשהגיע הקטן קפץ ל־2 בלי שליט, ידע האב שלבנו יד חזקה השווה בערך לפתיחה של 2־בלי שליט והוא השלים את החוזה.

מערב הוביל ב־10 ספייד וסם זכה במלכה ספייד. הוא משך את כל חמשת האדרסים ושם לב לוריקות. מערב זרק קלאב וספייד.

עכשיו שיחק סם את המלך ספייד. מערב זכה באלוף ספייד, ובמלך ריאמונד המשיך בריאמונד.

בשלב זה הוקוקה כבר היתה ברורה לסם. כשזכה באלוף ריאמונד הוא משך את הנסיך ספייד ושיחק ספייד לתוך ידו של מערב. למערב נותרו רק שני קלאבים – האלוף והשמינית – והוא נאלץ למסור לכרוז הקטן את הלקיחה התשיעית במלך קלאב לביצוע הזוזה.

כל מי שכיתו ספר השיאים של גיניס מתבקש לסמן – שיא חדש בברידג'.

שחמט מאת אורי צחור

חילופים מפתיעים

ד"ר יהודה גרינפלד הר־ריץ על פרישתו מהנבחרת הל־אומית לאולימפיאדת סאלוניקי. הוא המקום הראשון, האמן הבינלאומי ישראל שרנצל, הר־ריץ שמסיבות אישיות לא יוכל לנסוע לסאלוניקי.

כתוצאה מכך, החליט מרכיב הנבחרת, האמן ידעאל סספס, לצרף לנבחרת את האמן הבינל־אומי עמי יעקב בליינס. לא את מכ־ריזק לא את רב האמן ולאדי־מיר ליברון. שדבר אי צירופו לנבחרת עורר גלי־מחאה רבים בקונים שהמסאייסו לא שהמסאי בנתן בירנבוים, שהיה שלוש פעמים אלוף ישראל והשתתף כמפר הגליפות האחרונה של ישראל.

באשר לפרישת גרינפלד, הרי גם אם יש לו טענות צודקות לאיגוד הישראלי לשחמט, המת־ון הנכון, לדעתי, אינו פרישה מנבחרות, צירופו של בליינס, נראה חטא בעיני, גם אם בליי־נס נחשב לדמות המחאימה ביו־תר מבחינה חברתית. המיקום הפקדני קרה. צריך היה לצרף את ליבחון לנבחרת!

מריצת המבצר

ב־23 משחקיו הראשונים מתחרות הפיס הגדול באיסלנד, ניצח האדי קסטאורב רק בשלו־שה משחקים והמסיר אחר. קשה לנמק רבי אמנים מעולים.

אחד משלושת ניצחונותיו הראשונים, בדייקאוויץ, הטיב קסטאורב נגד אמן התאבנגנות, רב אמן שקשה מאוד לנצחו, אלקין אנדרסון משבריה. אלקין הקלה וכיכה שהיא מסוגל לה־תעלות, גם כאשר דריבו מוגע מסגו את סיגנון המשחק המאסק־ר שהוזנר עליו.

גמפים המלכה

לבן: קסטאורב

שחור: אנדרסון

איסלנד 1988

1. d4 d6 2. c4 g6 3. Nc3 Bg7 4. e4 d5 5. cd5 Nd5 6. Nf3 c6 7. Bf4 Bg4 8. Qb3 Nb6 9. Bd3 Bf5 10. 0-0 0-0 11. Rfd1 Nc8 12. Ne5 Bd7 13. Nd7 Qd7 14. Qa3 Rfd8 15. Rd2 Qe6 16. Rad1 Qf6 17. Qb3 Qe6 18. Qa3 Qf6 19. Qb3 Qe6 20. Qa3 Qf6 21. Qb3 Qe6 22. Qa3 Qf6 23. Rd3 Qe6 24. Rd2 Qf6 25. Rd3 Qe6 26. Rd2 Qf6 27. Rd3 Qe6 28. Rd2 Qf6 29. Rd3 Qe6 30. Rd2 Qf6 31. Rd3 Qe6 32. Rd2 Qf6 33. Rd3 Qe6 34. Rd2 Qf6 35. Rd3 Qe6 36. Rd2 Qf6 37. Rd3 Qe6 38. Rd2 Qf6 39. Rd3 Qe6 40. Rd2 Qf6 41. Rd3 Qe6 42. Rd2 Qf6 43. Rd3 Qe6 44. b3 וחשחור בבנגן. כאן צריך רק לסמוך כדי לגלות שהשחור מפגר במרוץ להכתרה ובנסיונות למניעת הכתרה. לא רק הרגלים הלבנים מאגף המלי־כה מתקדמים, אלא גם הרגלי ה.

ניצחון לחברת החשמל

קבוצת חברת החשמל דרום, עם רב האמן ולאריימיר ליבון בראש, זכתה בבכורה בתחרות לנבחרות מקומות עבודה בשחי־מט, שנערכה במסגרת הסמוסיר־ות הרוסים, שאורגנה על ידי המחלקה לספורט עממי במרכז הפועל. התחרות נערכה באילת.

בתחרויות למקומות עבודה זכאית כל קבוצת לחצוב שתקו אחר בלבד, שלו למעלה מ־2070 נקודות במר הכושר.

שתמכאי חברת חשמל דרום צברו 13 נקודות ב־20 משחקים בתחרות שנערכה לפי השיטה השוויצרית בחמישה סיבובים. אחריה סיימה תעשיה אווירית א' 14, תעשיה אווירית ב' 12, קופת חולים, משטרת ישראל ובתי הזיקוק חיפה 11 נקודות כל קבו־צה.

ליד הלוח הראשון הפתיע שמואל בראל מנבחרת הועד הפועל שצבר 3.5 נקודות באר־בע עה משחקים. בראל ניצח את אלוף ישראל בעבר, האמן הבי־לאומי נתן בירנבוים („הסנה") ואת האמן אברהם מלאכי („ריס־קונט א") וסיים בתיקו עם האמן צדוק רוזמרין („ריסקונט ב").

בתחרות הבוקר לקבוצות ציר־חה הנעשיה אווירית א' שהקריימה את תל"ש. בתחרות בוקר ליחידים לחם למעלה מ־2000 נקודות מד־כושר, ניצח נתן בירנבוים שצבר 12.5 נקודות ב־13 משחקים, בתקריטו את האמן מרים גוש־קין. בירנבוים צבר 12 נקודות ב־12 משחקים בתחרות הבוקר הקבוצתיה. בתחרות הבוקר לשחי־מטאים לחם פחות מ־2000 נקד־דות מד כושרניאמן רני אליישים מבלל.

אירגנו וניהלו את התחרוי־ות: אהרון איסרס, ישראל גלמר וחלדי ייסמן.

מאוצר התחבולות

לבן: מוד

שחור: סיידו גונזאלס

בלפורט 1988

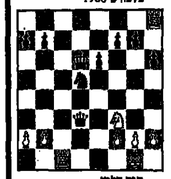

תור הלבן

ללבן שני צריחים תמורת מלכה וגלגל. כפי שתבר הרי במצב „מערבל" זה מצא מוד דרך לזכיה מהירה באמצעות תחבולה מבריקה. כיצד? תחרון להלן במתמך.

פתרון

[illegible]

מטבעות ומדליות מאת חיים לנגלבן

מסע קון־טיקי

ב"נשיגת טיגנפור הנפיקה עדת מטבעות לזכר המסע הנשמרי „קון־טיקי" בשנת 1947. הזאת המטבעות היא על־פי המסמר שהעניקה על־ידי מטבעי מטאוה המערבית לשיקגו. מיגנפור, החוצאה מלאת מטבעות. קשוים מוחב־ים, הנמכרים גם לאספנים, וכן כסף של שלושה דולרים. שקלים מוחים ומטבעות הזכרון. מטבעות אלה כמות המחטבעה – 20,000 יחידות. גם על מטבע זה מופיעה הקון־טיקי ונתיב המלאתה.

כל המטבעות הם בתמגר קשיון, עם שנת הנפקה 1988. ויש להם צד אחדיר משותף – המסל הרשמי של מטאוה המערבית. כל אחד מהם ארון בתיבת תצוגה, ומלוות מאישור אותנטיות מנוסמי־ם יחתום על־ידי מנכ"ל מקבצת מיגנפר ושר האוצר של מטאוה המערבית.

החוצאה כוללת גם סט של שלושה מטבעות מתוך כמותה חמטבעה הבריבית של כל אחד מהם המטבעות, ומרכבו רק 3,500 סטים שלמים. בנוסף לאישורים הממוסמרים, יקבלו לכל סט אישור חתום על־ידי ד"ר תור היירדאל, מסע הטלת המחסר של קון־טיקי, ומגדל קון־טיקי.

ז' ותחנאה השניה לזכור הפלגת המחקר של קון־טיקי, הראשונה היתה מטבע כסף בגיר־מה שמשקל בין 3 אונקיות, שחוגגם בשנת 1986, בכמות המבעה של 25,000 עותקים. המטבע עיגל את פרס המטבע האמנותי ביתר בתחרות מטבע חשנה מ' 1986.

את מסעה של הרפסודה קון־טיקי ואת הנתיב מולה תאר הרי־אדל, ובנרבבי תור ויראה אל 1947 מטבע אחדר ליראה אל ה־חשנים הנמצאים בלוחות ב' ה־חשנים הנמצאים בלוחות ב' ה־חשנים הנמצאים בלוחות ב'

תכסוס וסלע

לילדים ולהורים 377

ממדף הספרים

לילה טוב

ספר הלילה הגדול ● מאת: יהודה עמיחי ● איורים: אבנר בין ● הוצאת שוקן ● 104 עמודים.

מי שחושב שבלילה לא קורה דבר, ישמע עכשיו על מה שקרה בחושך לילדה אחת שהוריה קראו לה עמנואלה. ולא בלילה אחד, כי אם כשבוע תמים של לילות.

יהודה עמיחי מגיש שבעה מחזורים של שירים וסיפורי אהבה. השירים פורצים ללא אזהרה מוקדמת (ללא כותרת), ומסתיימים בבת־אחת בשורות ארוכות של פרוזה, ואת, כאשר למחבר יש משהו לומר לנו, בדרך כלל ממשיך הסיפור את השיר, והשיר נובע מן הסיפור, כמעט כמו שהיום נובע מהלילה שובע מהיום. כמעט כמו מחזור החיים.

והכל עשוי בברבה חן, הומור, שובבות ואהבה:

נדמים בערב: נעל וגם גרב; גם התחתונים; כולם ככר ישנים; רק הגופה, במכונת כביסה; סובבת וסובבת; זה מה שדאג אוהבת.

עלומה האופטימי והתשוקה של עמנואלה מאוכלס מלכים, גמדים וענקים, אבא ואמא ואחים שכולם רוצים מאוד לשחק איתה במשחקים. ויש לה איש קטן בראש, ואיש קטן בבטן, ואיש קטן בכל רגל, ובכל יד, והם אומרים לה מה לעשות והם מתקשרים זה עם זה בטלפון שכוח.

ויש גם מילון מיוחד שבו מופיעות כל המילים המשובשות הראשונות שעמנואלה הוציאה מפיה, ויש רשימה של דרכים לשכנוע ההורים, כדי שירשו לילדה לישון במיטתם. ויש גם סיפורים שמספר האח, דור, על אחותו עמנואלה. הוא אומר: *היא ילדה מכוכב אחר, היא קסמה, היא ישנה בקטסת גפרורים, היא ילדה ממוכנת, יש לה סוללה חשמלית בכפן ומשחק בראש, היא מכשפה, היא שעון מעורר, היא... וכמו שאורמר עמיחי: הכל מסתובב, הכל מסתובב: מכונת הכביסה, מחשבות כלב...*

יבשם עוגד

מדף הצעצועים

סרגל רב־משמעות

מאד נעים לחקל על חיי התלמידים גם לשעשע ילדים בעלי נטות לגראפיקה או ציור.

רוקמוריון נראות לא יומרני כמו סרגל קטן, רחב, מאד. מלא חורים בצורות שונות, עם כלישה שבתוכן מנשחר מוט מתכת דק, וגם ג'ספציה משונת במרכז.

אחרי שגומרים לתחפלא על היצור המגוון, מגלים שהרוקמוריון מהווה כלי עזר מצוין לשרטוט מכל סוג שהוא.

ראשית – ניתן בקלות לשרטט בעזרתו קווים מקבילים. מוט המתכת המחובר לגלגלים קטנים בצורתם הוא נע בקלות על הנייר, ואפילו על קיר. מי שניסה לשרטט אוטומטית על גבי חלק ונוסח לתחום אותן בקווים ישרים ומקבילים, ישיר את עזרתו של הרוקמוריון.

"אין לא אמצעות אחר. אין אפילו אלפבית."

יין המשקר

"לי לי" – נודף הרימון מה שיש בו. ● שיבולת פרוצ'ינוקה

מדור לימודים

מכון ישראלי למינהל

מנהל עסקים

חדש ערב לניהול עסק עצמאי

מסגרת לתקשורת המונים

קורס זו שנתי לקומוניקציה ברמה אקדמאית לעיתונאות, יחסי ציבור, דוברות, פרסום וטלויזיה בהנחלת מר נח הלפרין.

לימודי תקשורת המונים במקצוע, ברמה אקדמאית, עם מיטב מומחים בשטח.

פרט לחרצאות והדגמות, הלימודים ילוו גם בסדנאות הפרוקטים מעשים, הפקת סרטי ווידאו, מסיבות עיתונאים, חדשות עיתון וראיונות עם אישים מרכזיים.

תלמודים בשעות הערב

תכנית תלמודים מלאה:

עיתונות — מגאות בעיתונות • תחקיר עיתונאי • דיווח וכתבות • דרכים לחשיפת ידיעות ומידע • טיפול בנושאים רגישים • שיכוב • חוות וראיונות • סיקור עיתונאי

יחד דוברות ויחסי ציבור — מגאות • טכניקות עבודה • תעץ תקשורת • יחסי ציבור לעתר • בניית תדמית • עיצוב תדמית לאישות • מסיבת עיתונאים • ניהול תגובת • דוגר שר • עיצוב ותחלטות הדובר ועוד •

פרסום — מגאות • האפשרות הפרסום • סוגי פרסומת • טכניקות לכניית תכנית פרסום • הרצוות • קהל המטרה • תקציבי • תמלילו • מעצב • סרט הפרסום • פרסום חוצות • **תקשורת אלקטרונית** — מגאות • ראיון • הפסיכולוגיה בפרסום • כתבה פרסומת • תעודה • **תקשורת מודפסת** — מגאות • ראיון • תחקיר • חדשות • התפיסה התחתית • המרחיבן והמרחיבן • קרינות • כתב־חוץ • כתבה שטח • כתבת אולם • עבודה בוידאו • שידור חי • "בשולי" אולם ועוד •

מכון ישראלי למינהל

מכון להכשרה מקצועית

חיים - 24 שעות ביממה!

טלפון עכשיו ליעל: 295529 03
057-73714
02-221933 04-669041
סמינר פרטי ומתמשכים לראיון עבור: המאמה חיים

לעובדי הוראה

משרדינו פתוחים בין השעות 19.30-9.00 רצוף

ירושלים
יפו 30
מול בית יואל
טל. 233195

תל־אביב
בן יהודה 32
מול אל־על
טל. 295529

חיפה
כלמור 5
פינת נורדאו
טל. 669041

באר שבע
הרצל 34
מסחרי אלבני
מסחר נוסף קיים
טל. 73714

כרטיס כניסה

חוויה מהממת

משחקי מלחמה ● תיאטרון הקיון ● רעיון ועיבוד: עלינא אשובל, אלן וינסטון ● עימוי המוסיקה: אלן וינסטון ● עיצוב: עלינא אשובל ● תאורה: אלאן בצ'יינסקי ● הפעלה: עלינא אשובל, גרמל ישראלי ● תלבשות: מימי דר, מנגו ● פתיחה: יהודה, יום־טוב שרים ● לילדים נכונים ולמבוגרים ● כשעה.

הגיבור הראשי הוא החומר, ובמקרה שלנו – פח. המעצבים יצרו 13 תמונות מצרופי חפצים ומבובות פח, המממלות מצבי מלחמה שונים בין אנשים, בין בעלי־חיים, בין תרבויות ובין עמים. הם טוענים כי בעולם שכולו פח אין מלים, רק המלחמה היא בלתי נמנעת, והם מוכיחים זאת.

שני אבירים עוטים ועדיים פח, מומרים על העולם. בובות פח קטנות נשלפות אי מזה ומאיימות להשתלט על כדור הארץ. המשחק הוא לחיים או למוות. תמונה רודפת תמונה. אחרי עלות הירח פורץ קרב תרנגולים, גם הם מפח. כאלה הנמצאים בראשי מגדלים וחשבונות. הקרב שלהם מוביל לוועידת פיסגה. ראשי הנושים מתכנסים להחליט מי ישלוט, איפה, איך, למה וכמה. סופה של הוועידה – חרב איש בדעתו.

דמויות הפח ממשיכות להשתולל בעולם. המוסיקה הזויה המופקת מכלי פח, גדולה ומתעצמת עם מראה העיניים ומתחישה בעוצמת דציבלים בלתי נסבלת, שכך יאה לה למלחמה, שנשנא אותה.

לצד הפח על שימושיו הרבים, פשוטים ומתוחכמים, כמו לבוש האבירים הבלתי נשכח, אותו עוטות המפעילות מול עיניהן במכובדות איטית מסוגננת, נעשה שימוש בחומרים טבעיים ומאיימים, כמו חול ואש המותירים רושם מרחיק.

בהצגה לא נאמרת אמילו מלה אחת, אבל לא קשה לתפוס במה המדובר. סופם של עימותי המלחמה בחדלון ובחרם. אחרי סף המשחק באה קינה. צער על המתים, שאילו בחייהם את המחיר הכבד ביותר. ההצגה אינה עוסקת במלחמה מסוימת, היא מסמלת במלחמה כתופעה ומצהירה על התנגדות לכל מלחמה שהיא.

כל התמונות מרהיבות ביופיין, מתממות ביכולת העברה של סמליהן הבהוחשה העמוקה שהן משדרות. יש יושר ואמת מאחורי המסרים. כל התמונות נארגון, ברייקנות וברמה טכנית ללא רופי לשלמות אחת נהדרת של עדינות, יופי ורוגאלי, תיחכום, דמיון, מוסיקה בפלאה המגוון.

הצגה מופלאה. מה אימה לקטנים ולגדולים.

שרית אריאלי

מדור הבישול

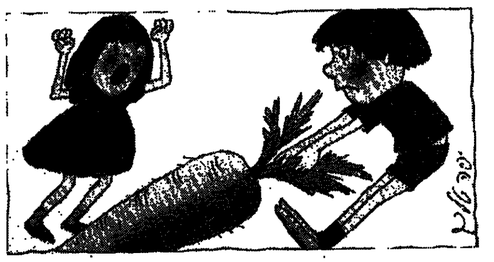

סָלָט שֶׁנּוֹלַד בְּמִקְרֶה

אֲנִי אוֹמֶרֶת לָכֶם שֶׁכָּל הַגְּדוֹלִים הַגְּדוֹלִים נוֹלְדִים בְּמִקְרֶה. הִנֵּה לְמָשָׁל יָמִים אֲחָדִים קַנִּיתִי קִילוֹ גֶזֶר קְדֵי לְהָכִין מִמֶּנּוּ מַאֲכָל שֶׁאֵנִי מְאֹד אוֹהֶבֶת (סְעַם אֶכְתֹּב לָכֶם עָלָיו), אֲכָל כְּשֶׁנִּכְנַסְתִּי לַמִּקְרָר אַחֲרֵי יָמִים, הִסְתַּבֵּר לִי שֶׁמִּקִּילוֹ נִשְׁאֲרוּ רַק שְׁנֵי גְּרִים. נוּ, אֵז מָה עוֹשִׂים בִּשְׁנֵי גְּרִים? הֶחְלַטְתִּי לַעֲשׂוֹת נִסְיוֹנוֹת. גָּרַדְתִּי אֶת שְׁנֵי הַגְּרִים עַל סַמְּכָה גַּסָּה וְאֵז הִסְּפַקְתִּי כַּמֻּגְרַת הַיְרָקוֹת לְרְאוֹת מָה יֵשׁ שָׁם. הָיְתָה רַק חֲבִילַת שְׁמִיר. לָקַחְתִּי חֹפֶן שְׁמִיר, רִסַּקְתִּי וְקִצַּצְתִּי דַּק. הוֹסַפְתִּי אֶת הַשְּׁמִיר לַגֶּזֶר הַמְּרֻסָּק וְעַל שְׁנֵיהֶם הוֹסַפְתִּי שֵׁן שׁוּם גְּדוֹלָה וְכִתַּשְׁתִּי. מִיץ מְחֻצֵּי לִימוֹן, וּשְׁתֵּי כַּפּוֹת שֶׁמֶן זַיִת. עֵרְבַבְתִּי הֵיטֵב וְהִנַּחְתִּי עַל הַשֻּׁלְחָן עַד שֶׁהַיְלָדִים יַחֲזִירוּ מִבֵּית הַסֵּפֶר. עַד שֶׁהֵם חָזְרוּ, סִפֵּג הַגֶּזֶר הָזֶה אֶת כָּל הַטְּעָמִים, וְהַסָּלָט הָיָה בְּאֶמְצַע מְשֻׁבָּח מְאֹד (אֲגַב, אִם נִשְׁאַר סָלָט כָּזֶה, אֶפְשָׁר לְאַחְסֵן אוֹתוֹ בְּכֶלִי זְכוּכִית לְמֶשֶׁךְ שְׁבוּעַ. אֲבָל אֲצַלְנוּ אֵין פַּעַם לֹא נִשְׁאַר כְּלוּם לְאַחְסוֹן).

דניאלה שמי

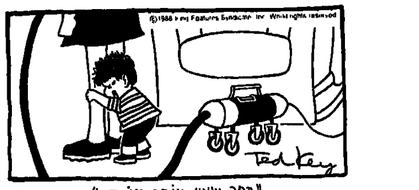

"כמה שאני אוהב אותך."

"דבר ישר, ילד. מה בבר קלקלת הפעם?"

"אין לא אמצעות אחר. אין אפילו אלפבית."

מכון ישראלי למינהל

מנהל עסקים

חדש ערב לניהול עסק עצמאי

חיים - 24 שעות ביממה!

טלפון עכשיו ליעל: 295529 03
057-73714
02-221933 04-669041
סמינר פרטי ומתמשכים לראיון עבור: המאמה חיים

לעובדי הוראה

משרדינו פתוחים בין השעות 19.30-9.00 רצוף

ירושלים
יפו 30
מול בית יואל
טל. 233195

תל־אביב
בן יהודה 32
מול אל־על
טל. 295529

חיפה
כלמור 5
פינת נורדאו
טל. 669041

באר שבע
הרצל 34
מסחרי אלבני
מסחר נוסף קיים
טל. 73714

כרטיס כניסה

חוויה מהממת

משחקי מלחמה ● תיאטרון הקיון ● רעיון ועיבוד: עלינא אשובל, אלן וינסטון ● עימוי המוסיקה: אלן וינסטון ● עיצוב: עלינא אשובל ● תאורה: אלאן בצ'יינסקי ● הפעלה: עלינא אשובל, גרמל ישראלי ● תלבשות: מימי דר, מנגו ● פתיחה: יהודה, יום־טוב שרים ● לילדים נכונים ולמבוגרים ● כשעה.

הגיבור הראשי הוא החומר, ובמקרה שלנו – פח. המעצבים יצרו 13 תמונות מצרופי חפצים ומבובות פח, המממלות מצבי מלחמה שונים בין אנשים, בין בעלי־חיים, בין תרבויות ובין עמים. הם טוענים כי בעולם שכולו פח אין מלים, רק המלחמה היא בלתי נמנעת, והם מוכיחים זאת.

שני אבירים עוטים ועדיים פח, מומרים על העולם. בובות פח קטנות נשלפות אי מזה ומאיימות להשתלט על כדור הארץ. המשחק הוא לחיים או למוות. תמונה רודפת תמונה. אחרי עלות הירח פורץ קרב תרנגולים, גם הם מפח. כאלה הנמצאים בראשי מגדלים וחשבונות. הקרב שלהם מוביל לוועידת פיסגה. ראשי הנושים מתכנסים להחליט מי ישלוט, איפה, איך, למה וכמה. סופה של הוועידה – חרב איש בדעתו.

דמויות הפח ממשיכות להשתולל בעולם. המוסיקה הזויה המופקת מכלי פח, גדולה ומתעצמת עם מראה העיניים ומתחישה בעוצמת דציבלים בלתי נסבלת, שכך יאה לה למלחמה, שנשנא אותה.

לצד הפח על שימושיו הרבים, פשוטים ומתוחכמים, כמו לבוש האבירים הבלתי נשכח, אותו עוטות המפעילות מול עיניהן במכובדות איטית מסוגננת, נעשה שימוש בחומרים טבעיים ומאיימים, כמו חול ואש המותירים רושם מרחיק.

בהצגה לא נאמרת אמילו מלה אחת, אבל לא קשה לתפוס במה המדובר. סופם של עימותי המלחמה בחדלון ובחרם. אחרי סף המשחק באה קינה. צער על המתים, שאילו בחייהם את המחיר הכבד ביותר. ההצגה אינה עוסקת במלחמה מסוימת, היא מסמלת במלחמה כתופעה ומצהירה על התנגדות לכל מלחמה שהיא.

כל התמונות מרהיבות ביופיין, מתממות ביכולת העברה של סמליהן הבהוחשה העמוקה שהן משדרות. יש יושר ואמת מאחורי המסרים. כל התמונות נארגון, ברייקנות וברמה טכנית ללא רופי לשלמות אחת נהדרת של עדינות, יופי ורוגאלי, תיחכום, דמיון, מוסיקה בפלאה המגוון.

הצגה מופלאה. מה אימה לקטנים ולגדולים.

שרית אריאלי

מכון להכשרה מקצועית

חיים - 24 שעות ביממה!

לעובדי הוראה

ירושלים
יפו 30
מול בית יואל
טל. 233195

תל־אביב
בן יהודה 32
מול אל־על
טל. 295529

חיפה
כלמור 5
פינת נורדאו
טל. 669041

באר שבע
הרצל 34
מסחרי אלבני
מסחר נוסף קיים
טל. 73714

כרטיס כניסה

חוויה מהממת

משחקי מלחמה ● תיאטרון הקיון ● רעיון ועיבוד: עלינא אשובל, אלן וינסטון ● עימוי המוסיקה: אלן וינסטון ● עיצוב: עלינא אשובל ● תאורה: אלאן בצ'יינסקי ● הפעלה: עלינא אשובל, גרמל ישראלי ● תלבשות: מימי דר, מנגו ● פתיחה: יהודה, יום־טוב שרים ● לילדים נכונים ולמבוגרים ● כשעה.

הגיבור הראשי הוא החומר, ובמקרה שלנו – פח. המעצבים יצרו 13 תמונות מצרופי חפצים ומבובות פח, המממלות מצבי מלחמה שונים בין אנשים, בין בעלי־חיים, בין תרבויות ובין עמים. הם טוענים כי בעולם שכולו פח אין מלים, רק המלחמה היא בלתי נמנעת, והם מוכיחים זאת.

שני אבירים עוטים ועדיים פח, מומרים על העולם. בובות פח קטנות נשלפות אי מזה ומאיימות להשתלט על כדור הארץ. המשחק הוא לחיים או למוות. תמונה רודפת תמונה. אחרי עלות הירח פורץ קרב תרנגולים, גם הם מפח. כאלה הנמצאים בראשי מגדלים וחשבונות. הקרב שלהם מוביל לוועידת פיסגה. ראשי הנושים מתכנסים להחליט מי ישלוט, איפה, איך, למה וכמה. סופה של הוועידה – חרב איש בדעתו.

דמויות הפח ממשיכות להשתולל בעולם. המוסיקה הזויה המופקת מכלי פח, גדולה ומתעצמת עם מראה העיניים ומתחישה בעוצמת דציבלים בלתי נסבלת, שכך יאה לה למלחמה, שנשנא אותה.

לצד הפח על שימושיו הרבים, פשוטים ומתוחכמים, כמו לבוש האבירים הבלתי נשכח, אותו עוטות המפעילות מול עיניהן במכובדות איטית מסוגננת, נעשה שימוש בחומרים טבעיים ומאיימים, כמו חול ואש המותירים רושם מרחיק.

בהצגה לא נאמרת אמילו מלה אחת, אבל לא קשה לתפוס במה המדובר. סופם של עימותי המלחמה בחדלון ובחרם. אחרי סף המשחק באה קינה. צער על המתים, שאילו בחייהם את המחיר הכבד ביותר. ההצגה אינה עוסקת במלחמה מסוימת, היא מסמלת במלחמה כתופעה ומצהירה על התנגדות לכל מלחמה שהיא.

כל התמונות מרהיבות ביופיין, מתממות ביכולת העברה של סמליהן הבהוחשה העמוקה שהן משדרות. יש יושר ואמת מאחורי המסרים. כל התמונות נארגון, ברייקנות וברמה טכנית ללא רופי לשלמות אחת נהדרת של עדינות, יופי ורוגאלי, תיחכום, דמיון, מוסיקה בפלאה המגוון.

הצגה מופלאה. מה אימה לקטנים ולגדולים.

שרית אריאלי

מכון ישראלי למינהל

מנהל עסקים

חדש ערב לניהול עסק עצמאי

חיים - 24 שעות ביממה!

לעובדי הוראה

ירושלים
יפו 30
מול בית יואל
טל. 233195

תל־אביב
בן יהודה 32
מול אל־על
טל. 295529

חיפה
כלמור 5
פינת נורדאו
טל. 669041

באר שבע
הרצל 34
מסחרי אלבני
מסחר נוסף קיים
טל. 73714

כרטיס כניסה

חוויה מהממת

משחקי מלחמה ● תיאטרון הקיון ● רעיון ועיבוד: עלינא אשובל, אלן וינסטון ● עימוי המוסיקה: אלן וינסטון ● עיצוב: עלינא אשובל ● תאורה: אלאן בצ'יינסקי ● הפעלה: עלינא אשובל, גרמל ישראלי ● תלבשות: מימי דר, מנגו ● פתיחה: יהודה, יום־טוב שרים ● לילדים נכונים ולמבוגרים ● כשעה.

הגיבור הראשי הוא החומר, ובמקרה שלנו – פח. המעצבים יצרו 13 תמונות מצרופי חפצים ומבובות פח, המממלות מצבי מלחמה שונים בין אנשים, בין בעלי־חיים, בין תרבויות ובין עמים. הם טוענים כי בעולם שכולו פח אין מלים, רק המלחמה היא בלתי נמנעת, והם מוכיחים זאת.

שני אבירים עוטים ועדיים פח, מומרים על העולם. בובות פח קטנות נשלפות אי מזה ומאיימות להשתלט על כדור הארץ. המשחק הוא לחיים או למוות. תמונה רודפת תמונה. אחרי עלות הירח פורץ קרב תרנגולים, גם הם מפח. כאלה הנמצאים בראשי מגדלים וחשבונות. הקרב שלהם מוביל לוועידת פיסגה. ראשי הנושים מתכנסים להחליט מי ישלוט, איפה, איך, למה וכמה. סופה של הוועידה – חרב איש בדעתו.

דמויות הפח ממשיכות להשתולל בעולם. המוסיקה הזויה המופקת מכלי פח, גדולה ומתעצמת עם מראה העיניים ומתחישה בעוצמת דציבלים בלתי נסבלת, שכך יאה לה למלחמה, שנשנא אותה.

לצד הפח על שימושיו הרבים, פשוטים ומתוחכמים, כמו לבוש האבירים הבלתי נשכח, אותו עוטות המפעילות מול עיניהן במכובדות איטית מסוגננת, נעשה שימוש בחומרים טבעיים ומאיימים, כמו חול ואש המותירים רושם מרחיק.

בהצגה לא נאמרת אמילו מלה אחת, אבל לא קשה לתפוס במה המדובר. סופם של עימותי המלחמה בחדלון ובחרם. אחרי סף המשחק באה קינה. צער על המתים, שאילו בחייהם את המחיר הכבד ביותר. ההצגה אינה עוסקת במלחמה מסוימת, היא מסמלת במלחמה כתופעה ומצהירה על התנגדות לכל מלחמה שהיא.

כל התמונות מרהיבות ביופיין, מתממות ביכולת העברה של סמליהן הבהוחשה העמוקה שהן משדרות. יש יושר ואמת מאחורי המסרים. כל התמונות נארגון, ברייקנות וברמה טכנית ללא רופי לשלמות אחת נהדרת של עדינות, יופי ורוגאלי, תיחכום, דמיון, מוסיקה בפלאה המגוון.

הצגה מופלאה. מה אימה לקטנים ולגדולים.

שרית אריאלי

מכון להכשרה מקצועית

חיים - 24 שעות ביממה!

לעובדי הוראה

ירושלים
יפו 30
מול בית יואל
טל. 233195

תל־אביב
בן יהודה 32
מול אל־על
טל. 295529

חיפה
כלמור 5
פינת נורדאו
טל. 669041

באר שבע
הרצל 34
מסחרי אלבני
מסחר נוסף קיים
טל. 73714

כרטיס כניסה

חוויה מהממת

משחקי מלחמה ● תיאטרון הקיון ● רעיון ועיבוד: עלינא אשובל, אלן וינסטון ● עימוי המוסיקה: אלן וינסטון ● עיצוב: עלינא אשובל ● תאורה: אלאן בצ'יינסקי ● הפעלה: עלינא אשובל, גרמל ישראלי ● תלבשות: מימי דר, מנגו ● פתיחה: יהודה, יום־טוב שרים ● לילדים נכונים ולמבוגרים ● כשעה.

הגיבור הראשי הוא החומר, ובמקרה שלנו – פח. המעצבים יצרו 13 תמונות מצרופי חפצים ומבובות פח, המממלות מצבי מלחמה שונים בין אנשים, בין בעלי־חיים, בין תרבויות ובין עמים. הם טוענים כי בעולם שכולו פח אין מלים, רק המלחמה היא בלתי נמנעת, והם מוכיחים זאת.

שני אבירים עוטים ועדיים פח, מומרים על העולם. בובות פח קטנות נשלפות אי מזה ומאיימות להשתלט על כדור הארץ. המשחק הוא לחיים או למוות. תמונה רודפת תמונה. אחרי עלות הירח פורץ קרב תרנגולים, גם הם מפח. כאלה הנמצאים בראשי מגדלים וחשבונות. הקרב שלהם מוביל לוועידת פיסגה. ראשי הנושים מתכנסים להחליט מי ישלוט, איפה, איך, למה וכמה. סופה של הוועידה – חרב איש בדעתו.

דמויות הפח ממשיכות להשתולל בעולם. המוסיקה הזויה המופקת מכלי פח, גדולה ומתעצמת עם מראה העיניים ומתחישה בעוצמת דציבלים בלתי נסבלת, שכך יאה לה למלחמה, שנשנא אותה.

לצד הפח על שימושיו הרבים, פשוטים ומתוחכמים, כמו לבוש האבירים הבלתי נשכח, אותו עוטות המפעילות מול עיניהן במכובדות איטית מסוגננת, נעשה שימוש בחומרים טבעיים ומאיימים, כמו חול ואש המותירים רושם מרחיק.

בהצגה לא נאמרת אמילו מלה אחת, אבל לא קשה לתפוס במה המדובר. סופם של עימותי המלחמה בחדלון ובחרם. אחרי סף המשחק באה קינה. צער על המתים, שאילו בחייהם את המחיר הכבד ביותר. ההצגה אינה עוסקת במלחמה מסוימת, היא מסמלת במלחמה כתופעה ומצהירה על התנגדות לכל מלחמה שהיא.

כל התמונות מרהיבות ביופיין, מתממות ביכולת העברה של סמליהן הבהוחשה העמוקה שהן משדרות. יש יושר ואמת מאחורי המסרים. כל התמונות נארגון, ברייקנות וברמה טכנית ללא רופי לשלמות אחת נהדרת של עדינות, יופי ורוגאלי, תיחכום, דמיון, מוסיקה בפלאה המגוון.

הצגה מופלאה. מה אימה לקטנים ולגדולים.

שרית אריאלי

מכון ישראלי למינהל

מנהל עסקים

חדש ערב לניהול עסק עצמאי